南京新報

第六二五號

今日本報兩張售洋四分

內政部登記證警字第六號

中華郵政登記認為第二類新聞紙類

社址 復興路一三五號

電話 二一七一四 二一八六九

定報價目	
每月	一元二角
半年	六元
全年	十二元
外埠另加郵費	

廣告刊例
每行十二字高
每日二角
每欄一百八十行
每日廿三元六角
計照新五號字
算八行起登

全國官民歡騰熱烈 慶祝國府改組還都 同時歡迎日阿部大使

（本報訊）今日為全國民衆慶祝國府還都擁護和平大會之日、同時歡迎日本來華慶祝特使阿部大將、國民政府定於上午在大禮堂舉行、政府各院部長官均往參加、茲將各情分誌如下、

典禮秩序 （一）奏樂、（二）主席就位、（三）使節就位、（四）奏國樂、（五）外交部長致詞、（六）使節祝詞、（七）主席答詞、（八）賓主相對鞠躬、（九）奏樂、（十）禮成、

會場佈置 會場正面左首、高懸青天白日滿地紅國旗、右首高懸旭日旗、以示中日親善、會場正面左方為國民政府汪代主席席次、主席席後為國府各院部會長官席次、右方為日大使阿部大將席次、後為日方慶祝使節團及陸海軍代表來賓等席次、會場入口右方設國府樂隊席、屆時在音樂悠揚聲中、完成此負有歷史光榮之盛大典禮、

又揚子江上的中華民國軍艦「海輿」號、亦昇砲二十一響、以示慶祝、

又汪主席將於今日下午七時至七時二十五分、在麥克風前對日廣播、

慶祝國府還都 日大使參加大典 日國民慶祝使節團 遊覽首都郊外古蹟

（中聯社）阿部大使及國民使節團一行、抵京之第三日、天氣晴和、初夏之微風、輕拂嫩葉、是日在日本舉行靖國神社臨時大祭、阿部大使亦於午前十時十分、集大使館全體館員於階前、列隊東向、遙對長眠於九段聖域之護國英靈、肅立默禱、十一時阿部大使接見板垣總參謀長、略作懇談、其後大使即在官邸部署、俾參加二十六日之歷史的慶祝典禮、一方國民使節團一行、為視察南京戰跡起見、於午前九時三十分、由使節旅館興東丸乘汽車出發、先向紫金山、其後赴朝香天文台、是時適午前十時十分、為日皇致祭靖國神社之時刻、使節一行、咸肅立默禱、其後及乘汽車視察青草蔽掩之防空壕及戰壕之遺跡、並視察中山門、光華門等、向伊藤中佐決死隊勇士之墓默禱示敬、更由中華門驅車赴雨花台、復對中國陣亡將士之墓默禱示哀、又國民慶祝使節一行中、亦有希望赴前線慰勞日軍者、故於參加還都典禮以後、使節之一部、即將赴前線慰問云、

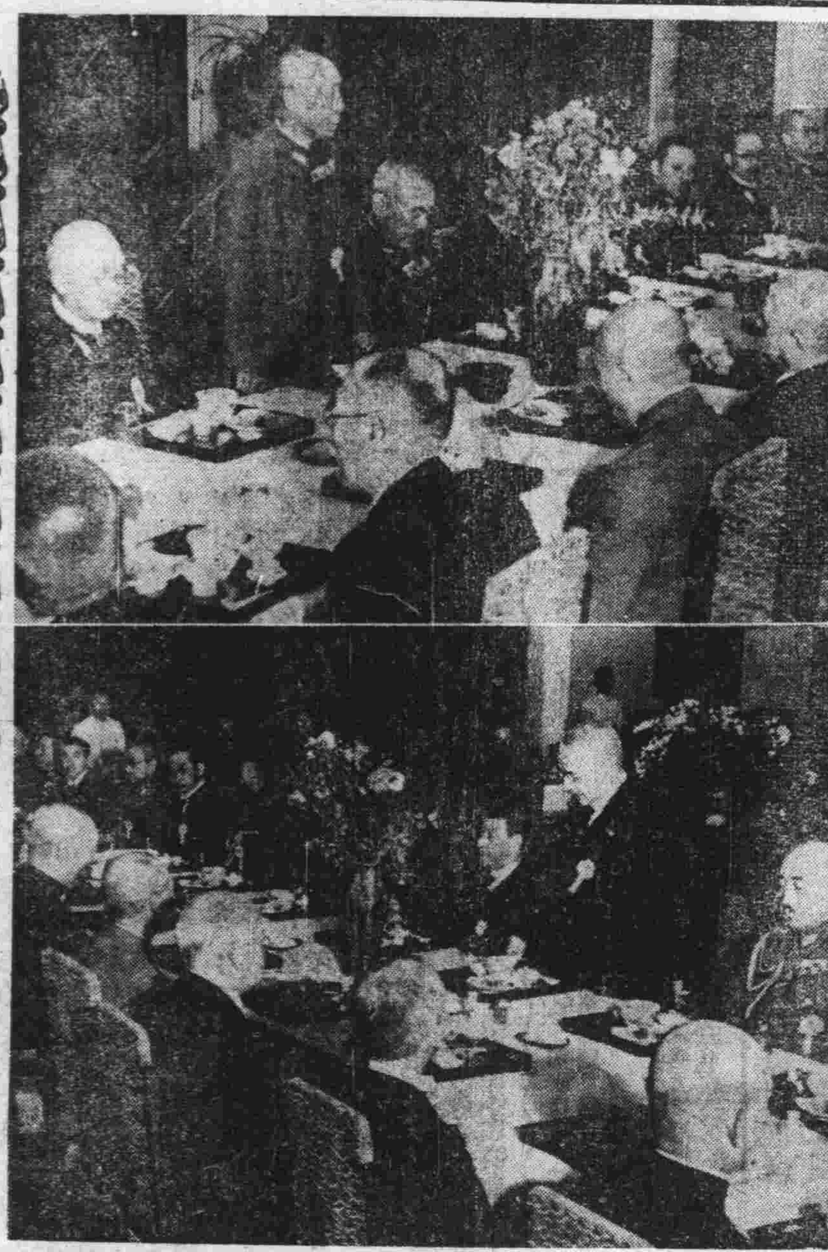

照相說明 四月二十四日下午七時西尾、長川兩將軍招待阿部大使 上為西尾大將致詞下為阿部大使答詞

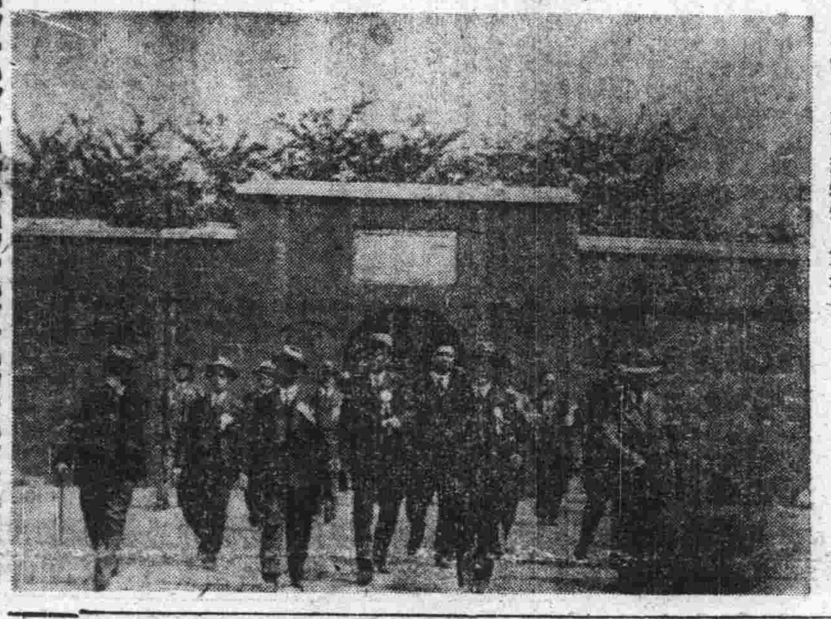

照片說明 二十五日日本國民使節團一行上午九時三十分遊覽天文台、明孝陵、中山陵、光華門、雞鳴寺等各古跡、圖為在明孝陵時情狀、

華北政委會通令 所屬機關改名稱

（中聯社北平二十五日電）華北政務委員會、頃通令財政、實業、內務、教育、治安、建設等各總署、所有華北機關、從前冠有中央名義者、此後應一律改用華北字樣、茲錄原令如下、為通令事、查華北政務委員會業經成立、所有華北各機關、從前冠有中央名義者、應一律改用華北字樣、除分行外、合行通令、仰即遵照、並轉所屬、一體遵照、仍候具復、此令、

江南日軍各地進展 佔領繁昌突入南陵 又一路日軍攻占鋪平

（中聯社江南○○二十五日電）在蕪湖南方開始行動之日軍、沿長江南岸進擊、於二十四日下午六時三十分占領蕪湖西南三十公里之要地繁昌、

（中聯社江南某某二十四日電）日軍二十四日夜、突入共產軍新四軍重要根據地南陵、共軍前在周圍山間構築陣地、對當地土民、百般虐待、按該地乃為皖省米麥麻及其他農產品之集散地、

（中聯社江南某某二十四日電）日軍各部隊二十三日上午、佔領清才汪後、又分為二隊猛進、右翼部隊、次第粉碎蔣軍陣地、向前猛進、二十四日下午一時、已迫近蕪湖南方四十公里之蔣軍要衝南陵東方一公里地點、左翼部隊是日下午五時三十分、擊潰據守南陵東南方約五公里山地內之蔣軍後、與右翼部隊取得連絡、是日下午九時十分、遂突入南陵一角、

（中聯社南陵廿五日電）日軍廿四日下午九時十分、突入南陵城一角後、與據守城上之蔣軍、發生壯烈之手榴彈戰、繼發生巷戰、徹夜掃蕩蔣軍、迄廿五日上午四時、該市內掃蕩工作、遂先完成、蔣軍於天色黎明後、向四方逃遁、

（中聯社江南某地廿五日電）日精銳各部隊擊潰安慶東南及荻港西南一帶之蔣軍一百四十五師、五十二師、新編第七師後、即與某部隊呼應、二十二日起、展開大包圍戰、并擊破各地蔣軍、二十四日中午、已攻陷蔣軍第一百四十九師司令部所在地鋪平、

（中聯社江南某某二十二日電）日軍各部隊、二十二日急襲長江江岸貴池上流皖淮附近蔣軍、二十三日攻陷白抑後、蔣軍向某某方面進擊、蔣軍放棄其歷半年時日築成之堅陣、向後退卻、

（中聯社江南某某二十四日電）日軍精銳自四月中旬以來、陸續討伐杭州方面蔣軍第六十二師、及新編第三十師、二十一日在太湖南方地區、開始新活動、由長興西方向泗安方面進擊、蔣軍猛不防備、極為狼狽、早遁入西方山地內、死傷頗衆、

阿部大使代表 訪問監察院長

（中聯社）日本派遣中國全權大使阿部信行大將、抵京後、連日酬酢甚忙、廿五日上午十時半、阿部大使特派由大使館日高參事官、訪問監察院長梁鴻志、梁院長當即在會議廳以香檳西點、殷勤招待、日高參事官與梁院長暢談歷一小時之久、迄十一時半始行辭出、

德有席捲北歐企圖 要挾瑞典假道滅挪 並將對挪正式宣戰

（中聯社倫敦二十四日電）頃據荷京二十四日到達此間之消息稱、德駐瑞典公使、二十三日向瑞政府提出重要要求、若瑞典拒絕該項要求時、集中於瑞典國境之德軍大部隊、勢必立即侵入瑞領、瑞典國內緊張情形、二十四日終於達最高點、按德方要求內容如次、

一、承認德國有通過瑞典向挪威方面輸送武器軍需材料等之權利、

二、許可德機在瑞領機場降

三、德軍當局、可優先利用瑞典之電訊電話機關、

（中聯社柏林二十五日電）挪威代表、參加英法兩國國防最高委員會、聯席會議後、德擬向挪正式宣戰云、

（中聯社倫敦二十四日電）據瑞京來電稱、廿四日夜瑞京方面、盛傳德國在波羅的海海岸待機中之大部隊輸送艦、終於全部向某方出發云云、衆料或係往援助在挪威之德軍駐軍、瑞典政府方面表示異常緊張、為防備萬一計、刻各處正在準備中、

德任挪威佔領區長官 挪威竟與波蘭同命運

（中聯社柏林二十五日電）官方已任命特波文博士為挪威佔領區等級行政長官、按特氏生於一八九八年、首次大戰時、任後備軍中尉、加入國社黨甚早、與戈林上將友誼極篤、曾先後任愛森城及萊茵省行政長官云、

（中聯社柏林二十四日電）德元首希特勒、二十四日發表、任命棄因地方政府主席約塞格特波文、為挪威德軍佔領地域之行政長官、關於德政府方面、關於上述措置、德宣稱、德國作戰以來、即努力於遊說挪威國王及其軍隊、不抵抗中、承受德國軍事的保護、但兩者均不許諾、且聯合英國、對德國出以敵對行動、因此挪威遂為德國之敵國、德國關於保護其獨立及不侵犯領土之誓約、因挪威自身之行動、不得不予以廢棄、於是僉認德軍完全佔領挪威全土時、則名實挪威、均將置於德國之支配下、與波蘭遭受同樣命運、此給予戰禍勢將波及之瑞典、及羅馬尼亞、暨其他巴爾幹各國之影響頗大、

統一新聞通訊 中央電訊社定期成立

（本報訊）國民政府改組還都以來、各項事業、均在積極推進之中、宣傳部鑒於統一全國新聞通訊事業之重要、首即着手設立中央電訊社、其組織章程、業經行政院第三次會議准予備案、（組織章程見本報第二版）該社主要人選、亦經行政院第四次會議核准、聘請林柏生為理事長、湯良禮、胡蘭成、孔憲鏗（代表宣傳部）、周隆庠（代表外交部）、夏奇峯（原任中聯社理事、在新聞界久負重望）、葉雪松（代表中華日報）、金雄白（代表中報）、秦墨哂（代表南京新報）為理事、林柏生兼社長、趙慕儒為副社長、郭秀峯為司庫、孫企遠為總務主任、許錫慶為總編輯、聞該社特倣各國通訊社交換理事、以謀互助之前例、根據社章、聘請同盟通訊社松方三郎氏為交換理事、並聞日內即舉行第一次理事會議、定五月一日正式成立、開始發稿、前中國國民黨中央宣傳部在滬所設立之中華通訊社、及前維新政府宣傳局所辦之中華聯合通訊社、均於今日（二十六日）發表宣言、宣告解散、兩社所辦通訊事業、自五月一日起、移歸中央電訊社辦理、至中聯社前所經營之廣告販賣兩部、為使業務不致中斷起見、暫以中聯廣告部中聯販賣部名義、繼續服務、並於最短期間內、由宣傳部改組為獨立經營之機構、記者頃訪宣傳部長林柏生氏、承發表談話如左、

林宣傳部長談話

現代國家必有全國性的統一的代表通訊機關、如英國之路透社、法國之哈瓦斯社、日本之同盟社、德國之海通社、新聞社、美國之合衆社、聯合社、皆然、雖其組織、未盡相同、然對內對外、則均具有全國統一之性質、無二致、事變之前我國亦有中央通訊社之設、以為全國通訊之中心機構、事變以來、該社轉輾遷徙隨重慶政權之偏安而淪於地方通訊社地位、全國性之統一通訊機關於是缺焉無存、國民黨在滬舉行第六次全國代表大會、改組中央黨部、同年十月間由宣傳部創設中華通訊社於上海、以為宣達和平主張、傳播和平消息之中心樞紐、成立以來、於茲半載、雖未能克臻完善、而在環境惡劣之中苦心支撐、努力奮鬥、對於和平運動貢獻良多、前維新政府成立之後於華中一帶亦有中華聯合通訊社之組織、該社於戰事之餘從事通訊工作、賴工作人員之努力及同盟通訊社之贊助、已樹立良好之基礎、我國通訊事業從來紛歧紊亂、對內既乏統一之領導、對外復無獨立之發展、致常處於半封建半殖民地狀態之中、現在國民政府改組還都、統一全國新聞通訊實為當務之急、中央電訊社之設立、蓋即所以打破此半封建半殖民地之狀態、以為統一而獨立之發展者也、該社組織原以獨立經營為其標的、今當創立之始、百端待舉、本部必以全力奠其基礎、謀其進步、本人奉命為該社理事長、並暫兼社長、深恐力難兼顧、所幸理事及社務負責諸人、非久負重望之報界先進、即當代新聞事業之鉅擘、而原任中華聯合通訊社及中華通訊社諸同仁、亦均能體認時代之需要、於宣告解散之餘、以所辦事務移歸中央電訊社接辦、同心同德、共濟艱鉅、此則本人所引為深慰、而願與諸同志共相策進者也、

中華社解散宣言

本社以和平運動前鋒之姿態、與世人相見者、於茲半年矣、溯自去年八月、中國國民黨第六次全國代表大會、開會於上海、改組中央、鑒於反動宣傳之虛僞誕妄、莫可究詰、亟謀所以糾正澄清之道、爰於是年十月、由中央宣傳部創設中華通訊社於滬上、和平主張之宣達、和平消息的傳播、皆以此為其中心樞紐、而與中華南華中山時代等各地報章、互相表裏、是為本社樹立之始、同人等審悉吾黨付託之重、人民屬望之殷、與夫挽救國族危亡責任之艱鉅巨大、乃起先發行中文通訊、以正全國民衆之視聽、而引導其對於和平運動、入於正確理解之途、十二月間、復增設英文部門、發行英文通訊、期使和平眞諦、普遍傳達於世界各國、於是對內對外之報道機構、規模略備、同人等回顧過去之工作成績、殊未敢過分自詡、然在反動勢力重重壓迫、環境極端困難之中、風雨如晦、幸賴同志之一心一德、支持不墜、至於今日、和平運動之曙光、業已日益開朗、此則同人等所私心自慰、並以此告無罪於國人者也、今者國府改組還都、和平漸次實現、政府為掃除過去半封建半殖民地通訊事業紊亂割裂之積弊起見、將有中央電訊社之設立、以收統一之效、本社自應全部奉還政府、正式宣告解散、自本月三十日起、移歸中央電訊社、所辦事務、此後同人等仍當在統一國策領導之下、共同奮鬥、一息尚存、決不稍懈、謹此宣言、

中聯社解散宣言

我們中聯社於兩年以前、成立在危疑震撼之中、當時所以不避艱險的來做這工作、最大一項使命、就是「復興中國」、第一步把淪陷區裏的眞實消息、輸送給流浪無歸的老百姓、讓他們知道內地情形好轉、可以回去度他安居樂業的生活、第二步促進和平運動、就文字宣傳上推動各項政治工作、俾官民融和一致、可以走上復興之途徑、當首次發稿的前一天、在招待滬報界席上、即曾把這一項使命、兩個步驟揭示出來、所幸願望不虛、兩年裏頭、淪陷區裏的百姓至少已有百分之五十回轉家鄉、在正常軌道上生活着、而國府亦已還都、關於復興的各項重要工作、將由局部的而展開到全面的、此後範圍益發廣大了、我們自應把這個機關、交給政府、自本月三十日起、正式宣告解散、所辦事務、擴張而光大之、移歸中央電訊社、於政治上發揮其最大之推動力、使全中國可以早日奠定復興之礎、成為建設「東亞新秩序」的一個重心、這是中聯社同人始終一貫所熱烈期望的、則中聯社於宣告解散後、中聯社的精神、依然繼續存在、至本社前所經營之廣告販賣兩部、經奉宣傳部核准、暫以中聯廣告部、中聯販賣部名義、繼續服務、以直接受宣傳部之指揮監督、以免業務中斷、靜候宣傳部另行改組為獨立經營之機構、特此宣言、

兩路黨部職工會 通告準備收回路權

（中聯社上海二十五日電）京滬、滬杭甬鐵路、特別黨部職工會、為回路復工、二十四日發告同仁書、籲同人在共同信仰之下、作種種收回路權之準備、原文如后、親愛的同仁們、八一三戰事爆發後、我們兩路首當其衝、當時同仁們的愛國熱忱、達的沸點、在槍林彈雨、飛機轟炸之下、不顧生命、冒險工作、以期最後勝利、孰料國軍西撤、本路逐漸淪陷、而路局負責人、早已挾款潛逃、置我萬餘員工於不顧、顛沛流離、痛苦備嘗、我兩路同人的一腔愛國熱忱、竟至無處報效、甚至個人的生活、亦成為嚴重的問題、我們在這呼天不應、籲地無門的當兒、幸有吾黨最高領袖汪先生倡導和平、挽此劫運、經過一年多的努力、組府還都、今已實現、和平運動現在已有顯著的成績、組府日見進展、淪陷各地自可逐漸恢復正常狀態、對於公路鐵路、亦正在設法交涉收回、我們兩路員工的復工問題、本黨自當完全負責、求其圓滿解決、務使登記之員工、不致有一個向隅、我們的呂同志嚴、薛同志顯揚雖然為了和運而一傷一死、但是我們決本大無畏的精神、努力邁進、毫無遲疑、絕無畏懼、不過在這行將復工而尚未達到目的的時際、對方的破壞、自必愈益加緊、一般投機份子、亦必乘虛而入、所以同仁們千萬要認清目標、團結一致、辨別眞僞、萬萬不要畏葸退避、受人誘惑、致為親者所痛、仇者所快、須知凡事越到快近成功的時候、越是困難多、我們兩路同仁、責任越是重大、艱難對國家對鐵路是素極愛護的、兩年多的痛苦、已是忍受了、且在過去一年中為和運而奮鬥的成績、也是衆所共知的事實、所以我們應在共同信仰之下、作種種收回路權之準備、不可因了敵人的中傷、而分其心意、亂其腳步、佳音可待、共各勉旃、爰綴數言、敬告同仁、

蘇垣簡電

省政府慶祝還都 （中聯社蘇州二十五日電）省府明晨（二十六）在大禮堂舉行慶祝國府還都典禮、科長以上均出席、午刻欵宴中日長官及各機關領袖、以資聯歡、

（中聯社蘇州二十五日電）蘇省會各界民衆為慶祝國府還都表示擁護和平起見、定今日（二十五）明日（二十六）起舉行盛大慶祝三日、明日（二十六）下午提燈大會、一般預料、其盛況定空前未有、

陳則民因公晉京 （中聯社蘇州二十五日電）蘇省長陳則民於今晨（二十五）因公晉京、

龔國樑赴京會議 （中聯社蘇州二十五日電）綏靖總司令任援道為商討本年度治安計劃、定本月杪在京召開各地區綏靖司令會議、此間蘇區司令龔國樑、定日內晉京、

監察院長梁鴻志 召開委員談話會

（中聯社）監察院長梁鴻志業於二十三日由滬公畢返京、二十五日下午二時、召集已報到之監察委員開談話會、梁院長及副院長顧忠琛、均親自出席、對今後監察委員之工作方針、亦有所談及云、

審計法規會 開二屆會議

（中聯社）監察院審計部、自夏部長奇峯氏到任以來、對內部之人事調整及組織事宜、積極推進、業經就緒、並為健全審計事宜之工作效能起見、特組設審計法規委員會、定於每星期召開會議一次、二十五日下午二時、召開第二次審委會議、委員長沈爾喬、副委員長王修、委員貝志九等十一人、均全體出席、對會計審計法規之規定、作縝密之商討云、

社論 罪己精神生於大勇

以首都南京爲中心，全國正展開慶祝還都擁護和平的熱烈紀念之今天，汪精衛主席特發表一篇極坦白極警惕的文章，題目是「罪己的精神」！（文見本報慶祝特刊）

罪己的精神，在這舉國大慶祝，人人興奮的一天發表出來，眞是意義深長，發人深省之至！每個愛護和平，憧憬復興的同胞，都該一字一句的細讀一遍，才能獲得實益，才不辜負這空前的大慶祝。

罪己是傲慢的反面，卻和卑屈又不同。傲慢是世間一種大毛病，豈但要不得，簡直危險之至！強盛的國家，傲慢必成公敵。衰弱的國家，傲慢更是自招滅亡。傲慢是怎樣產生的呢？是由一相情願的心理產生出來的，是由不知彼又不知己的心理產生出來的。中日這次不幸的戰爭，責任固然不盡屬於單方面，然而中國一般人的一相情願，和不知彼不知己的傲慢心理，卻是其中一個大原因。直到現在，重慶方面還不省悟，還不肯認一些錯，豈不可歎！

「卑屈」和「罪己」，粗看似乎相近，實際大相逕庭。卑屈是弱者的心情，罪己是勇者的氣概；卑屈是消極的，罪己是積極的；卑屈是可恥的，罪己是光明的；卑屈的人，雖想偸安而不可得；罪己的人，才能負起建國的責任；所以卑屈與罪己，「差之毫厘，謬以千里」；一些含混不得。

什麼是罪己精神？汪主席所援引先哲的「責己重以周」五個字，可以概括之。假使中國多數人能夠早點體驗到中山先生大亞細亞主義的精義，此次空前戰禍，可以不致發生；而在事變之後，能夠虛衷研討日本當局幾次發表的聲明，也不致弄到糜爛不堪的地步；可惜獨裁系統始終執拗，——由傲慢產生出來的執拗——大家也多不能從罪己生出反省，所以把幾多次機會都失去了。直到而今，還持着「責人重以周」的心理，忘卻戰敗國自責自礪之道，不設身處地替和平救國的人想一下，更不設身處地給對方想一下；就這樣盲目盲心的混下去。便能收回領土主權嗎？正是幻想！

汪先生提出罪己的口號，不止個人自勉，且期舉國共勉。罪己精神推而廣之，便是救國精神。「良藥苦口利於病」，汪先生在國民政府還都之後，慶祝和平進展之時，還不辭對懷疑和平的重慶方面諄諄闡釋；其苦心孤詣！一片爲國爲民的血誠！天下皆當共諒了。（F）

歐洲外交瞬息萬變
蘇又送英秋波
蘇對英法保證不再將他國物資輸德
巴爾幹惡化聲中頗堪注目

（中聯社二十四日倫敦電）蘇駐英大使邁斯基、廿三日訪問英外次白特勒有所晤談、據聞息稱、聞邁斯基大使、要求重開英蘇交涉、並稱、（一）蘇聯準備向英法保證、不再將自英國及其他國家輸入之物質、輸往德國、（二）惟繼續保持英蘇通商協定之現狀、又邁斯基大使關於英蘇通商交涉之重開、似待蘇聯政府訓令到達、一般觀察、以爲此次邁斯基白特勒會談表示、蘇聯已接近英國之要望、頗予注目、

德羅簽訂最後協定 今後以匈保爲對象

（中聯社二十四日佈加勒斯特電）謂二十二日德羅經成立通商協定、二十四日德通商局長克洛徹斯、德與羅經濟部次長瑪利安、簽訂關於兩國維克比率及生產方法之最後追加協定、於是兩國新通商協定、途告完全成立、且德國經濟與羅國完成通商交涉後、又選定匈牙利、保加利亞、爲其次經濟攻勢之對象、克洛徹斯一行、經已赴佈達佩斯、其他代表赴索非亞各開始活動、此等企圖對抗英法方巴爾幹經濟攻勢之德方通商使節團、其所特擊破戰術、於巴爾幹各國將成就至何程度、殊堪注目、

德軍反攻 被英擊退

（中聯社倫敦二十五日電）據英陸軍部發表公報稱、德軍昨在特隆罕區反攻已被擊退、致在特隆罕灣內上陸之德兵、其數頗衆、經數度激戰後、英軍局勢已趨穩定、

美赫德視察駐滬海軍隊
駐菲專員定期歡宴

（中聯社上海二十五日電）美亞洲艦隊總司令赫德上將、定今明兩日、循例視察駐滬美第四海軍隊工作及營房、赫大將視察時、將由司令部各軍官伴同調查陸戰隊稱活動云、

（中聯社上海二十五日電）美駐菲高級專員沙意、於二十二日偕夫人乘美旗艦奧古斯泰號抵滬後、當即與先期抵滬之赫德上將會晤、據悉沙氏現定二十六日、假華懋飯店歡宴赫德上將及在滬美方要員、而於二十八日啓程赴日、晤格魯大使、俾加強美政府與駐外使、即聯繫、

虞洽卿等兼任工局經濟委員

（中聯社上海二十五日電）滬本屆外僑納稅人年會開會時、曾由日僑建議擴大工部局經濟委員會之組織、由中美英日各推委員二人、德義荷等各一人、業經年會通過、茲悉、華人方面、已推出華董虞洽卿、奚玉書繼任、又該局日董田誠、業已辭職、遺缺現由董事會另推岡本一策繼任、

日閑院宮殿下 任務完畢返國

（中聯社東京二十五日電）閑院宮春仁王殿下、前以陸大教官之資格、於三月二十九日離東京、三十日飛抵廣州、視察南寧海南島等地軍情後、復轉赴華中、巡閱上海、南京、漢口、南昌、九江、安慶等地、茲因任務告終、已於二十五日平安歸返東京矣、

杭綏靖第一大隊 將移駐長安鎮

（中聯社杭州二十五日電）杭州地區綏靖隊第一大隊、茲奉令担任滬杭蘇嘉兩路沿線警備事宜、徐楔誠司令、爲充實該部隊實力、特赴該隊加以檢閱、對各士兵之敎練及裝備、有詳盡之指示、聞該隊部即將移駐滬杭路長安、以便與友軍取得聯絡、担任警備事宜、

英商斑白蛋廠 發生罷工風潮
楊樹浦工廠未響應

（中聯社上海二十五日電）英商班白蛋廠、一在浦東、一在楊樹浦、現浦東方面工友一千餘名、以物價高漲、生活維艱、要求資方增加工資八成未遂、而宣告罷工、二十五日特往楊樹浦工廠、勸該廠工人六十餘名、取一致行動、未有結果、致變方發生衝突、當衝突時、有女工二人受傷、旋經巡捕到場彈壓、未釀大禍、受傷女工、送往醫院藥治云、

日軍各地戰況

（中聯社漢口二十四日電）日艦艇隊、廿三日晨開始對洞庭湖岸之蔣軍、作電擊作戰、二十四日晨以來、又增新銳艦艇、猛行砲擊鹿角周圍之蔣軍陣地、至黃昏蔣軍陣地遭受潰滅的打擊後、全線遂呈沈默、又日有力陸戰隊、二十四日晨以來、在各地奇襲洞庭湖岸、猛行登陸、劉減各地之蔣軍、其他另一隊、亦在揚子江岸之要地某某附近登陸、得海軍機之掩護、展開迅速殲滅戰、

（中聯社某地二十四日電）日海軍機隊、二十四日晨呼應猛攻洞庭湖岸之日艦艇、大舉出動、猛炸鹿角週圍地區之蔣軍陣地、並協助向通山南方地區、開始進擊之陸軍部隊、轟炸蔣軍陣地、收獲極大戰果、又另一有力編隊、二十三、二十四日、猛炸鄱陽湖南方三十公里宜城附近一帶之蔣軍、予以極大損害、

（中聯社晉南某地二十五日電）日軍精銳各部隊、二十五日拂曉、相繼佔領扼守晉南要衝澤州蔣軍第一線陣地、巴公鎮、積善村、鳳凰窰等地後、續在日機掩護下、猛勇前進、上午十一時、早已進至距澤州十公里附近地區、砲擊城外蔣軍陣地、據日機偵察澤州蔣軍之車輛部隊、正午時已由南北兩城門、陸續退出、城內極爲混亂、

（中聯社某地二十五日電）日海軍機隊於粟野原少佐指揮下、當二十五日黎明之際、利用明月光輝、大舉猛炸、本年度首次夜間大轟炸、炸毀重慶週圍之蔣軍機場、全機安然飛返、查池田大尉指揮之〇〇機、上午二時半首先出現於重慶西北方八十英里遂甯機場上空、猛作低空轟炸、毀壞該機場內蔣軍軍事設施、當即起火延燒、其次中村福山兩大尉率領之第二第三轟炸機隊、亦於是日上午三時四十分、轟炸廣陽壩、暨防衞重慶之空軍基地日市驛（重慶西方十英里）機場、共停於機場內之渝方飛機數架、當即起火、又毀壞附近之軍事設施、日機於兩處機場、均未受蔣機迎戰及防空砲火、惟有微弱之探照燈光、內鑠於晚空而已、此次日機之轟炸、實足使渝方破膽、

（中聯社漢口二十五日電）頃發表華中日艦隊報道部、洞庭湖戰況云、
一、江上艦隊二十四日繼續進行鹿角附近之掃海及進擊、
二、傍晚在鹿角及九馬橋對岸登陸、
三、其他艦艇進入常德水路、

日吉田厚相 乘機飛滬

（中聯社二十五日京訊）日厚相吉田、前赴漢口方面慰問日軍、經於二十四日返南京、二十五日下午一時五十分、乘機飛滬、

英任命維亞特少將 爲挪威遠征總司令

（中聯社荷京二十五日電）據電聞報載稱、英國已任命維亞特少將、爲英國挪威遠征軍總司令云、

中央電訊社組織章程

國民政府行政院宣傳部爲統一新聞電訊事業、設立中央電訊社、特訂定組織章程如左、

第一章 總則

第一條 中央電訊社、直隸國民政府行政院宣傳部、爲對內對外唯一全國性質之新聞電訊機關、

第二條 中央電訊社、以發布政聞、宣揚國策、溝通各地消息、採集國際新聞爲宗旨、

第三條 中央電訊社經政府之許可、有設立無線電台、收發新聞電訊之特權、

第四條 中央電訊社經政府之許可、有收發外國新聞電訊之特權、

第五條 中央電訊社、得與外國新聞事業機關、交換新聞電訊、

第六條 中央電訊社經宣傳部之核准、得兼營文化宣傳有關之事業、

第二章 組織

第七條 中央電訊社設理事長一人、理事八人至十四人、組織理事會、爲本社最高權力機關、承國民政府行政院宣傳部之命、監督指導本社一切事宜、理事人選、依左列之分配、
一、宣傳部代表一至三人、
二、外交部代表一人、
三、新聞事業負有重望之專家一至三人、
四、重要報社代表、共總額以五人爲限、
本社社長、副社長、司庫總編輯、及總務主任、爲當然理事、

第八條 中央電訊社經國民政府行政院宣傳部之核准、得設名譽理事、

第九條 中央電訊社經國民政府行政院宣傳部之核准、得與外國通訊社交換理事、

第十條 中央電訊社理事會之職權如左、
一、本社經營方針及興革計劃之審議事項、
二、本社各種章則之製訂事項、
三、本社預算及決算之審核事項、
四、其他理事長交議事項、

第十一條 中央電訊社理事會、每三個月開常會一次、臨時會議由理事長召集之、

第十二條 中央電訊社理事會、互選常務理事三人至五人、襄助理事長處理理事會日常事務、

第十三條 中央電訊社理事之下設社長一人、秉承國民政府行政院宣傳部之命令、及根据理事會之方針、綜理本社一切事宜、副社長一人、襄助社長處理社務、司庫一人、襄助社長負責保管本社經費及基金、社長得由理事長兼任之、

第十四條 中央電訊社理事長、理事、社長、副社長、及司庫、由國民政府行政院宣傳部部長提呈行政院院長核准後聘任之、

第三章 總社及分社

第十五條 中央電訊社總社設於首都、隨社務之發展設分社及特派員通訊員於各地、

第十六條 中央電訊社總社、分設總務及編輯兩部、電務管理及調查兩處、分別處理各該管事務、

第十七條 中央電訊社總社總務部設主任一人、副主任一人、承社長副社長之命、處理總務一切事宜、下分左列各組、
一、文書組 掌理文書機要事宜、
二、業務組 掌理總社與各地分社業務發展及人事考核事宜、
三、事務組 掌理會計庶務事宜、

第十八條 中央電訊社總編輯部、設總編輯一人、副總編輯一人至二人、承社長副社長之命、處理編輯部一切事宜、下分左列各組、
一、中文組 掌理中文新聞之編輯事宜、
二、日文組 掌理日文新聞之編譯事宜、
三、英文組 掌理英文新聞之編譯事宜、
四、採訪組 掌理新聞採訪及攝影事宜、
五、繕印室 掌理新聞稿件繕校印刷事宜、
六、收發室 掌理新聞稿件收發事宜、
中文組、日文組、英文組、各設編輯主任一人、採訪組設採訪主任一人、繕印室收發室各設管理員一人、

第十九條 中央電訊社總社電務管理處、設主任一人、副主任一人、承社長副社長之命、掌理電務管理及交通聯絡事宜、

第二十條 中央電訊社總社調查處、設主任一人、副主任一人、承社長副社長之命、掌理調查統計及情報事宜、

第二十一條 中央電訊社各地分社、設主任一人、總編輯一人、視業務之繁簡、得由社長提經理事會議、決分組辦事、

第二十二條 中央電訊社總社總務主任、副主任、總編輯、副總編輯、由社長提經理事長同意、提請宣傳部核准後聘任之、總務部、編輯部各組組主任、各室管理員由社長提經理事長同意聘任之、電務管理處調查處主任、由社長提經理事長同意聘任之、各地分社主任及總編輯、由社長提經理事長同意聘任之、

第二十三條 中央電訊社總社、得聘任技術專家、爲設計委員、

第四章 經費

第二十四條 中央電訊社經費分下列兩種、
一、業務收入、
二、政府補助、

第二十五條 中央電訊社預算決算、由社長提經理事會審核後、由理事會轉呈宣傳部核准、

第二十六條 中央電訊社經常費及基金、須存放經理事會指定之銀行、其提存須由社長簽字盖章、司庫副署、

第二十七條 中央電訊社經費支付細則另定之、

第五章 附則

第二十八條 中央電訊社理事會議、及社務會議規則另定之、

第二十九條 本章程如有未盡事宜、由理事會議通過、呈請國民政府行政院宣傳部修正之、

第三十條 本章程自核准之日施行、

中華民國中央海軍學校 錄取第二期軍官學生通告

[illegible]
面希於四月三十日上午六時逕赴鎮江城內太平橋南京地區綏靖部隊第八團本部集合報到除分函外恐未週知特此附告
B683

華興商業銀行南京分行啓事

國歷四月二十六日爲國民政府改組還都慶祝日本行休業一天諸希公鑒
B696

中國合作社南京支社招考營業員啓事

本社營業部現需用男女營業員各五人專司營業部職務（一）資格初中畢業（二）年齡男二十歲至三十五歲女十八歲至三十歲（三）待遇男月薪三十元女月薪二十五元供結食宿（四）考試分口試與筆試口試不及格者不得參與筆試筆試科目（甲）信扎（乙）珠算（丙）試作票據（丁）商業常識（五）報名手續親自填寫報名書並附二寸半身照片二張及畢業證書來社報名（報名書自即日起在白下路一六九號本社索取）（六）報名截止日期四月二十七日（七）攷試日期口試四月二十八日上午八時筆試四月二十八日下午二時（八）試場假白下路市立第一中學校課堂
B680

宋蔭榕大律師代表李時達陳阿香協議離婚啓事

茲因雙方意見不合兩願離婚嗣後男婚女嫁悉聽自由除解婚約契各執壹紙外合再登報聲明 律師事務所大油坊巷六十三號
B681

律師葉兆昌受任爲新都無綫電行暨其店東兼經理趙傑常年法律顧問通告

爲通告事本律師茲接受右開當事人之聘任爲常年法律顧問嗣後如有妨害其營業信用名譽財物身體自由及一切法定權益者當依法盡保障之責恐未周知特此通告 事務所 南京城中新街口糖坊橋三十八號
B674

全國民衆擁護和平大會聲中之好消息！

慶祝國民政府還都典禮！

中央執行委員會核准 上海復興公司委託 南京三通書局國黨旗專賣總經銷處啓事

凡我新政府各院部會、各省政府、總局、各市縣黨部、各機關學校、各民衆團體、銀行、公司、商店、屆時應一律懸旗慶祝，以示億萬民衆，熱烈擁護國府還都典禮莊嚴儀式，一致擁護和平實現。（附和平反共建國小旗）備貨充足，歡迎賜顧……各界人士，宜未雨綢繆，欲購從速，幸勿失之交臂，……爲各社團體堂，會場，遊行之必備……備有紙質新萬國旗，黨國旗，憑客選擇。

慶祝國府還都和平大會 四月二十六日

三大特點
1. 標準尺寸！
2. 質地堅固！
3. 顏色鮮明！

南京總經銷處三通書局發行所謹啓 門市部：朱雀路八十號 電話：二二一八八號 辦事處：朱雀路八十三號 倉庫：將軍巷
▲南京、蚌埠、徐州、海州、揚州、杭州、三通書局分局及各地大書局均有出售▼
B690

警告
復興製銷黨國旗公司緊要通告
南京市暨各地旗幟商店公鑒！

本公司於本年三月一日呈奉中央執行委員會執字第一九二一號指令核准所有全國黨國旗概歸本公司專營在案所有南京、蚌埠、徐州、海州、揚州、杭州、（浙江全省）等處委託三通書局獨家專賣凡上開各地任何商店不得仿製私自發行致干律禁而蹈法網所有本公司出品均蓋有長方形圖記爲憑特此公告
B691

內政部縣政訓練所招考縣知事組學員通告

本所招考縣知事組學員定於六月一日開學具有下列資格之一者（一）國內外大學或專科學校習政治經濟或法律畢業得有文憑者（二）曾任縣長富有經驗者（三）曾任薦任官有確實證明文件者均得取具現任簡任以上官員二人之介紹連同證明文件照片二張來所投考訓練期間爲二年受訓期內由所供給膳宿制服講義及應用文具並每名按月津貼國幣拾元畢業後成績優良者分發各省以縣知事儘先補用報名即日起至五月十九日止考期五月二十一二兩日考試課目（甲）口試（乙）常識（丙）筆試法學大意政治大意經濟大意（任選一種）國文備有詳章可向本所傳達室索取 所址南京夫子廟內政部內
B703

慶祝國民政府還都 歡迎阿部特使來華

此次國民政府改組還都實現和平中日兩國共同攜手擔任東亞新秩序之建設而日本阿部特使來華益見中日兩國團結一體通力合作同向善鄰友好和平目標之興隆階段邁進謹以至誠擁護和平並向負有和平重要使命之阿部特使擁誠歡迎 日華佛教聯盟南京總會啓
B684

金易培鑒

現在何處請函 開封牲口市街七號尹耀宗
B694

馬英臯啓事

敝人因前民業公司入京班（更新舞台福記茶堂）押櫃二千元之收據一紙以四百元押于馬孫名下至今尚未贖回嗣後該當如有出賣情事必將此項押櫃收據誠恐買主不明眞相特此鄭重登報聲明
B695

解除子女婚約共同啓事

啓者男宅陳王氏次子炳蔚女宅劉滿輝長女毓珊雙方均由父母作主經媒人介紹于民國廿五年元月三日在老萬全舉行訂婚儀式並立訂婚書互換爲證不意未及兩載滬戰發生迫及南京危迫女方就在本京難民區避難而男方炳蔚隨三叔錫九避難在外迄今未通音信故雙方父母雙感時勢如斯以免貽誤子女終身起見遂于本月廿五日在秦和茶樓邀請雙方親友到場證明雙方同意爲子女解除婚約惟男宅所執女家訂婚書因事變焚燬茲憑在場親友另補遺失證據代替婚書退還女方至於女宅所執男家訂婚書連同禮金六十元正一併當場退交男方以清手續倘若兩造婚書不論何時發現概作廢紙無效以後男婚女嫁各聽自由兩不干涉此係雙方同意並無勉強等情除同立解除婚約文契各執一紙外理合共同登報聲明敬乞雙方親友公鑒 劉滿輝 陳王氏 同啓
B693

蔡蓮根李時達啓事

我倆感情素篤因誤聽讒言致生裂痕但事出無據既無根據雙方誤會伊於胡底茲承傅信裕君出任調停除滅前非仍爲舊好特此登報啓事 蔡蓮根啓
B697

天順昌天然冰廠清理善後聲明

本廠因遭事變全部燬滅無存茲於本年三月拾八日召開第一次善後會議共同議決公推殷正森舒雲鵬馬玉書鑫等六人負責清理本廠一切事宜解除對內對外一切合約盡其所有召集全體股東當衆算清賬目比較除去開支尚有餘存按股分派每股應得法幣拾元正每股憑股票支取倘素食沁沁居遺失另立收據支取應得之款倘若日後該股票發現概作廢紙無用特此愼重聲明
B677

遺失聲明

茲遺失中和莊上濟南錦豐慶一零一號三萬元一零四號一千元滙票二紙抬頭均爲米友手現在中途遺失除向該莊掛失外如有中外人等拾得作爲廢紙無效特此登報聲明 李少麒謹啓
B680

普天同慶薄海騰歡

慶祝國府還都大會 京市各界熱烈舉行

提燈遊行路線重新更訂 娛樂場所票價一律減半

（本報訊）今（二十六）日爲全國民衆慶祝國府還都擁護和平大會之期、京市方面、爲擴大慶祝起見、由慶祝還都和平大會首都籌委會、規定是日市內各遊藝場、各戲院一各書場、屆時應一律半價（招待民衆一天、以示普天同慶之意、所有各該戲院戲券劇目單上、可由各該戲院、一律加印「慶祝和平統一、歡迎國民政府還都、實現和平建國、反共睦鄰」等字句、俾收普遍慶祝之效、聞本市各娛樂場所、現均接獲通知、已印就該慶祝字句之戲券戲單、并遵於今日一律票價減半、優待民衆、又首都各界、除熱烈參加慶祝大會及提燈遊行外、各機關學校、於本日休假一天、全市一律懸旗、以示慶祝、惟提燈遊行路線稍有變動、茲探錄如下、在鼓樓集中、經過保泰街、新國府、成賢街、珠江路、新街口、復興路、白下路、中華路、瞻園路、至夫子廟解散云、

各省派員來京參加

（本報訊）全國民衆慶祝國府還都、擁護和平大會、定於今晨假中央大舞台、舉行熱烈之慶祝儀式、參加人士、除首都各民衆團體外、各省市政府、爲表示擁護之熱忱、紛紛派員來京參加、并組織觀光團、參觀首都各機關還都後組織概況、俾返原地後、用資借鏡、茲探誌參加來京之各省市代表如下、湖北省政府、派陳振冠等一行數人、安徽省代表、陳希平、李慧龍等、汕頭市代表、曹瀛等、世界和平息戰運動會代表、趙蓮仙等、澄海防營指揮部代表、張守予等、聞上列各省市來京代表、除參加慶祝大會、并參加招待阿部特使歡迎會云、

散發刊物昭告國人

（本報訊）全國民衆慶祝國府還都擁護和平大會、首都籌備會、茲以國府重還南京、全國充滿一片慶祝聲、偉大還都盛典、已在今日舉行、茲悉該會現爲揭櫫抗戰誤國、與和平反共、曉示民衆起見、爰特發表文字宣傳品、以昭告國人、茲摘要照錄於左、

「其一」和平運動在汪先生的領導下、已由言論的階段步入了行動的階段、國民政府於上月三十日還都南京、這是歷史上如何光榮偉大的一頁、我們應該有如何迫切的期待、熱烈的期望、國民政府還都是國家民族未來命運的開始、我們應該在既定國策和平反共建國之下積極努力、以達到國家的獨立自由民族的平等解放、和平是建國的必經的步驟、反共是和平的先決條件、所以我們應該在反共和平建國大義之下、復興中國復興東亞、進而蘄致世界之安甯秩序與幸福、

「其二」同胞們、在國府還都聲中、我們應該抱有這樣的決心、「繼承總理遺志、實現大亞洲主義」、總理生前倡導大亞洲主義、主張中日應該共謀平等互惠的合作、可惜從前懂得這個道理的人太少、未獲成功、現在經過了一場苦戰、雙方都有了覺悟、有了新的認識、大家都知道、實現大亞洲的努力、再也不容遲疑了、汪主席領導的和平建國運動、已建立了大亞洲主義的初步基礎、全國同胞們、起來吧、我們一致起來、擁護汪主席、一致起來、繼承總理遺志、實現大亞洲主義、

（本報訊）國府還都大典、已定於今（二十六）日舉行、本市各界民衆慶祝還都擁護和平大會籌委會、爲使和平建國改組還都大義、曉示民衆、俾得深入腦筋起見、茲特組織宣傳演講隊數十隊、分赴市內各處、舉行街頭演講、盡量闡述本日慶祝之含義、激起國人赤誠擁戴、而糾正過去之不正思想云、

反共同盟參加慶祝

（本報訊）和平反共建國大同盟全體盟員、茲爲表示慶祝國府還都起見、特於昨日由該總盟召集慶祝大會第三次籌備會、到會有各區分盟代表、及總盟組織宣傳調查總務各部工作人員等三十餘人、當場決定、（一）該盟慶祝大會會址、於二十六日、假夫子廟第九小學大禮堂、（二）推定大會主席團爲蘇成德、王玉華、於筠秋、葛志民、朱志遠、高理修、（三）各區分盟、各由盟員組織宣傳講演隊、屆期終日分頭出發街巷講演、（四）推定參加全國民衆慶祝大會首都慶祝還都遊行大會人數、（五）決定該同盟舉行慶祝會會場秩序單儀式如下、一、振鈴開會、二、全體肅立、三、唱黨歌、四、向國黨旗行最敬禮、五、主席恭讀總理遺囑、六、靜默三分鐘、七、主席致開會詞、八、名人演講、九、本同盟高級領導人演講、十、盟員演講、十一、唱和平歌曲、十二、呼口號、十三、散會、又該同盟於是日散發告全國同胞書、

全市黨員熱烈參加

（本報訊）南京特別市黨部、自奉令組織以來、經主任委員劉雲等之努力、工作異常緊張、此次全國民衆舉行慶祝國府還都、擁護和平大會、本市黨員三千餘人、熱烈參加提燈遊行、并推定丁委員伯常、担任總領隊兼總指揮、鄧怡同志、担任副總領隊、薛士傑同志、担任副總指揮、汪漱玉、劉彥之、謝執中等十餘人、担任指揮、並有精美燈綵、表示慶祝、自事變後、本黨復興、京市黨員一致擁護汪主席和平救國主張、有此熱烈表現、可謂頗極一時之盛云、

慶祝廣播決定節目

（中聯社）全國民衆慶祝國府還都、擁護和平大會首都籌委會、除今日大規模慶祝外、并假南京廣播電台、全日廣播、時間節目、業經決定、自上午十一時起、至下午十時止、計十一・〇〇－十一・三〇、報告慶祝典禮實況、十一・三〇－十一・五〇、演講、（市黨部主任委員劉雲、南京市教育局局長楊九鳴）、十一・五〇－十一・五九、歌唱、（模範女子中學）、十一・五九－十二・〇〇、報時（北京語日本語）十二・〇〇－十二・三〇、故事、（張鴻儒水滸傳）、十二・三〇－一・〇〇、演講、（趙慧、程朗波）、一・〇〇－一・二〇、報告新聞、（北京語）、一・二〇－二・〇〇、座談會、（南京新聞記者）、二・〇〇－二・〇五、預告節目、二・〇五－二・三〇、慶祝歌唱、（南京名媛）二・三〇－三・〇〇、慶祝京劇、（名票汪雨田）、三・〇〇－五・〇〇、休息、五・〇〇－五・四〇、歌唱、（南京市立小學）、五・四〇－六・〇〇、報告新聞、（關於特使新聞）六・〇〇－六・一五、演講、（汪主席）六・一五－六・三〇、（特別演講）六・三〇－六・三五、演講、（高市長）、六・三五－六・四五、餘音、（南京繁華情況）、六・四五－七・〇〇、中日交歡播音、（東京市市長元久保）、七・〇〇－七・一五、和平歌曲、（遠東劇團）、七・一五－七・三〇、報告新聞、（北京語）、七・三〇－七・四〇、報告新聞、（日本語）、七・四〇－八・〇〇、唱片、（日本音樂）、八・〇〇－九・〇〇、遊藝、（歌唱及話劇、遠東劇團）、九・〇〇－九・一〇、演講、（大民會總本部部長孔憲鏗）九・一〇－九・二〇、古樂（李詠宜琵琶獨奏）、九・二〇－九・三〇、報告新聞、（北京語）、九・三〇－十・〇〇、演講、及京劇、（由華北北京播音）、該會宣傳組特編印慶祝特刊、在上下午大會場分發、

照相說明 參加東亞運動大會南京市預選田徑賽、（右上）四百公尺決賽第一名劉克東、（右下）二百公尺決賽第一名居耀明、到達終點之一瞥、（左上）競爭甚烈之跳遠決賽、（左下）一百公尺決賽之第三名、自左至右、第一名古榮生、第二名蔡大中、第三名張國華、

參加東運京市初選 田徑代表產生

成績以百米二百米較佳 定今午再與廈門隊對抗

（本報訊）參加東亞運動大會南京市預選籌備委員會、由市府撥發經費八百二十元、業經組織成立、對於預選事宜、已於昨（二十五）日假教員養成所舉行田徑選拔賽、參加者計有六十人、場地佈置、甚爲簡單、各項運動器具、均係向各校借用、評判人員、忙碌異常、似有事多人少不敷支配之勢、運動員精神十足、耀武揚威、大現身手、努力奮鬥、秩序方面、因觀衆擁入場地、有礙裁判工作、幾至釀成爭執、經排解後、乃告解決、統觀昨日成績、尚屬優良、茲錄田徑決賽成績如下、

百公尺決賽成績

（一）古榮生 十一秒十分之四、（二）蔡大中（三）張國華（四）孫維賢

二百公尺決賽成績

（一）居耀明 二四秒十分之一、（二）陳湧

四百公尺決賽成績

（一）劉克東 五十七秒十分之一、（二）車炳新（三）劉祖安

八百公尺決賽成績

（一）金同才 二分十二秒六、（二）丁國瑞（三）梅占先（四）邢學文

一千五百公尺決賽成績

（一）韓維纖 五分廿秒五、（二）汪家泉（三）丁國瑞（四）劉克東

跳高決賽成績

一、關亞正 一・五〇五

二、程志雲 一・五〇二七

三、孫維賢 一・四〇七

擲鐵球成績

一、程志雲 八・九二

二、舒振才 八・八

跳遠決賽

一、邢學文 二、金同才 三、史效法

三級跳遠決賽

一、王會青 二、張兆錕 三、武競志

按昨日田徑預選、參加人員成績優良者、以警官學校學員、占得五項徑賽中之百米、二百米、八百米三項之第一名、及四項田賽中之三級跳、及擲鉛球二項之第一名、

今晨舉行乒乓球賽

（本報訊）參加東亞運動大會南京市預選、自足球代表產生後、雖受挫於武漢市、而實力之雄厚、尚堪與各省市相週旋、並以武漢市代表、因職務關係、放棄權利、於昨晚返漢後、南京市無形中仍獲複賽權、各選手聞訊莫不眉飛色舞、均抱爭霸華中企圖、此外田徑部份、亦於昨日預選結束、結果尚稱圓滿、並定今日下午三時、以入選第一二名代表、與廈門市吳朝枝一決雌雄、預卜古榮生、蔡大中二健將、必能出全力一爭也、至乒乓部份、原定昨日舉行、嗣因時間不及、決定今晨九時預選、地點仍假建鄴路教員養成所、通知業于昨晚發出、如未收到者、見報後速往參加不誤、屆時獲最後優勝者、即於本日下午四時、再與廈門市代表王添益一較高下也、茲附乒乓預選名單及秩序於后、

乒乓預選名單及秩序列后

王旭東、翁仲、劉敏、吳粹精、姚冠凡、李德奎、張榮華、沈鏗然、陳樹章、張金林、姚慈彪、余遇、陳正川、陳福寶、汪禮濤、孫志卿、陳皓雄、張文基、朱承基、紀耀華、韓鳴皋、曹振南、

市黨部教委會發表委員人選

（本報訊）南京特別市黨部、前經根據汪主席召開之六全大會新訂教育政綱、以和平反共建國睦鄰爲契機、組織南京特別市教育委員會、延聘京市服務或熱心教育事業及對教育有研究者爲委員、會擬具工作計劃綱要、詳載前日本報、茲將該會委員名單（組織規程、從略）採錄於後、

委員名單

主席 徐公美、（執行委員兼任）

委員 嚴大奎 凌叔明 沈立 朱重綠 徐饕 孫成貴 朱劍樺 錢伯威 馬劍秋 沈長華 戴永和 范實史 查漸于 程鳳翔 錢伯賢 陳道洪 黃炳星

防止疫癘流行

市當局訂定取締辦法

（本報訊）南京市當局、以近來關於傳染病症、最易流行、本市爲首都所在地、各項衛生設備、多不完善、特將應行取締注意各事項分別籌加處置、以重公共衛生、茲將關於飲食店、妓院、及其他一般之衛生改善各點、錄誌如下、計開（一）飲食店、一、食器煑沸消毒、均不徹底、二、生野菜蔬之消毒、多不實行、且消毒設備、及消毒方法、又不完全與確實、三、調理場面、積狹隘、光線不充足、防蠅設備不完全、且有厠所與廚房相接近、尤應極速改修、四、洗手之衛生設備、尚付闕如、消毒液、既不常換、而液之濃度、并不合規定、五、店主以及店員、應具有衛生知識、所穿服裝、不得有不潔淨者、（二）妓院、一、各妓院中、患有花柳病、傳染病、皮膚等、均須以有效之方法處置之、二、對於妓女、應備有檢查、及特種診療所之設置、（三）其他、一、理髮店、所應用理髮器具、多不實行消毒、二、下水道公衆便所、公共垃圾堆積所、應備有相當設置、及整理、三、市場販賣腐敗食品、務須禁止、并應整理其週圍、四、關於接客業者、應制定一種取締規定、茲聞警廳對於各業、已予以嚴重取締矣、

日新舊領事交替 高冠吾設宴

一面祖餞一面歡迎

（本報訊）日本駐南京堀總領事、蒞寧瓊站、於中日邦交、頗多偉績、此次奉令榮轉內地要職、京中友好、戀惜殊殷、市長高冠吾氏、以酒案聯切、情誼尤深、爰於前晚（二十二日）特爲設筵祖餞、並偕新任花輪總領事、由漢來京、更致歡迎之意、於是新舊總領、歡聚一堂、席間並有領事有久金子、吉竹中根諸氏作陪、觥籌交錯、備極款洽、聞堀領事夫婦、已於昨午乘急行車由滬返國、高氏亦偕同陳夫人到站恭送、致其惜別之情緒云

高冠吾招待華僑代表 闡述還都正義

使海外僑胞知所奮起

（本報訊）國府還都、全國同慶、各地僑胞、無不情緒熱烈、慶賀中國、而旅日華僑、以時代地位關係、尤覺關切、爰於前日推派代表張則盛、陳祠庭、何巧筵、潘景波等來京、參加慶祝國府還都大會、一行抵京後、於二十四日首至市府訪問市長高冠吾氏、致其寒喧之意、高氏以代表等遠道熱忱、殊堪嘉慰、爰於當晚設讌洗塵、并請興亞院事務官普井末男氏、及大每新聞社岡先生等、參加盛會、席間高氏於新政府政綱、以及還都意義、多所闡揚、俾代表等返日後、使各地僑胞知所奮起、爲新政府作海外有力之基柱云、

各國新聞記者雲集首都

美國合衆社、摩里斯氏、德國海通社、蘭克氏、法國小巴黎人報、特派員雷奧爾氏等、世界各國新聞通訊社特派員、暨攝影記者十二名、爲今日在南京舉行之國民政府還都慶祝典禮、歷史的盛況、傳達於全世界起見、特於二十五日下午八時半、乘特別快車由滬抵京云、

優良小學教師分兩級加薪

（本報訊）京市政府所屬各機關、自本月份起、所有前加之二成薪俸、一律取消、但成績優良者、尚可晉級加薪、聞市立各小學校長教員、對成績優良者、已決定分甲乙兩種辦法、校長月加八元六元兩級、教員月加六元四元兩級、至各校職員方面、如何規定加薪辦法、正在擬議中、不日即可發表云、

爲一貫教育政策 籌組小學促進會

國府還都以後、人口激增、學齡兒童亦隨之增加、因此而成立之私立小學、爲數亦甚夥、京市教育當局、爲將此等私立小學之教導精神、領導置於一貫教育政策之下、特計劃成立南京市私立小學促進會、藉統一步驟、聞此項學會、正積極組織中、約在下月上旬成立云、

南京中華路 杭州綢緞公司

自造自賣 破天荒大貢獻

▲國歷四月廿七日起限期十四天▼

綢緞布疋 呢絨嗶嘰 數十萬元

買一尺送一尺

B704

一九四〇年美麗汽車已到

美國克雷司勒廠出品 克雷司勒牌 順風牌 地球牌卡車

意國飛也脫廠出品 飛也脫牌小汽車

日產省油經濟車 三輪小卡車

華中總經理 株式會社 揚子汽車公司

總公司上海北蘇州路十號百老匯大廈 分公司南京中山北路二四四號

B675

防彈車廉價出讓

一九三二年式司帝倍克五人坐位

一九三二年式司帝倍克七人坐位

株式會社 揚子汽車公司 南京中山北路二四四號

B676

酒精

東亞酒精廠出品酒精性質優良早爲中外化學家贊許現已大批運京以供各界需求批發零躉訂價特別克己

南京總經理 土橋號 中山東路二〇一號 電話二二二四六號

A644

仁和祥 床業專家 銀箱大王

今日新運到最新式桃木床專接大批雙層床 設廠自造

銅鐵鋼床雙層床 學校醫院床軍用床 保險銀箱 各種軟硬墊子花樣繁多不及細載

地址 中華路府東街中一五七號 總廠上海愛多亞路 劉新昌

A638

老牌中大瓶益利汽水

大瓶汽水經濟價廉一瓶能抵普通數瓶

美國渴樂斯鮮橘汁

風行歐美五十餘載鮮甜可口四季宜飲

駐京益利汽水公司總經理廣順昌汽水行洪武路287

A640

新到大批荷鮑翅

新貨上市 價格便宜 如蒙採用 揀選隨意

地址建康路三六八號 永昌隆敬告

A735

大嬰珠

衡平法律會計事務所 律師 會計師 葉兆昌

所址一南京城內新街口糖坊橋三十八號

A584

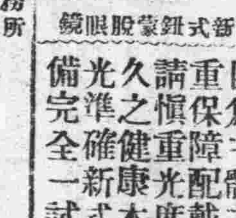

四明 最新式鎔蒙脫眼鏡

目爲主體之要宜慎重保障配戴眼鏡務請慎重光度可保永久之健康本公司驗光準確新式儀器設備完全一試便知

A576

地址：太平路太平巷口

二新池 汽水盆浴 洋磁澡盆 西式房間 座位舒適 定價低廉

地址 中華路山三街

A579

用大華醬油 濃色 淡色

烹……菜餚 製……肉鬆 醃……臘味 做……醬菜

備貨充足批售克己

設廠 南京國府東街六號

中國首創鎔配光自製科學眼鏡 精益

中外公認 近代最新眼鏡專家

眼睛與眼鏡。關係非常重要。幸勿昧然戴鏡。有損目力健全。若不視爲等閒。須先檢驗目光。欲達準確妥當。唯有本公司負責驗光。

地址 太平路 花牌樓一八二號之一

A616

專配 洋松大料

本行新到大批洋松材料不論大小尺碼一律照配如蒙惠顧定價格外克己

太平路黨公巷十號 遠東木行啓 電話二二六一一

A586

來源暢滯靡定 米市鶻起兎落 到貨轉湧行盤回疲

（本報訊）連日米市來源暢滯靡定，市價鶻起兎落，因之人心搖曳不定，昨日河下來源轉佳，外江由烏江橋林到船十四艘，見糙熟米約一千五百担，內河三船九車，見貨八百担，廊行見貶駁貨二三百担，且傳裕溪當塗不日尚有大批米糧運京，是以六壜交通被阻問題，行將不攻自破，市場人心頗虛，甕相貶價求脫，晨間開市，街銷尚稱絡繹，成交達二千担，結果，行盤較前降落五角，計開上黃熟二十八元，上洋熟二十九元五角，普通機米二十六元，元熟二十三元，糙米因執貨者扳持甚力，祗跌二三角左右云，

（又訊）連日來米市到貨甚湧，日前風傳外江糧船改道，市場人心秀利，紛起補進，價復回俏，本日來船，雖到貨二千餘担，但人心仍未轉小，故市氣含蓄俏意，限價向小，外盤看高二三角，實係受傳言影響，外江本日來船十四艘，糙熟米二千担，車輪貨四車二百担，廊行二百担，

金市跌風轉勁 昨市再小十元

（本報訊）連日外匯市場，鬆動續力，現金跌風變本加厲，大戶以環境失利，紛紛出籠，多頭咸套取銀根，金市支持無力，廣幫報收，步跌不已，人心袖向疲弱，賣意濃厚，致日來恰赤跌風轉勁，本市自金價高漲後，散戶續有賣出，成交頗不乏點綴，昨市京盤開出，再小十元，計進五五〇〇元，出五五七五元云，

（中聯社）二十五日金融市況，大局尙屬平靜，日票華興券，均趨入正軌，毫無榮辱，惟連跌五日之拾赤晴市，昨市繼續回縮十元，茲將各情綜合誌后，

金市大條五七二〇元，（比上日漲五十五元），飾金（與上日同）出五七五元，進五五〇元，華興券（與七日同）出一四九元，進一四四元，紋銀進三元六角，出四元二角，（與上日同），存息一角欠息四角五分，（與上日同），銀洋二元六角（與上日同），日票滬市收盤進八十元，法幣一百二十五元，出七十九元七角五分，法幣一百二十五元三角九分，京盤進八十元〇五角，法幣一百二十四元三角，出八十元，法幣一百二十五元，（與上日同），匯划貼現一百十五元，（比上日大三元），

實銷仍暢 紗市漲風未戢

（中聯社）紗市交易實銷仍暢，人心頗爲興奮，且各幫亦以貨價太高，亟時補進，再漲二三十元一件，計東紗成交一千二百包，同行一千六百包，客銷六百包，華紗成交一千八百五十包，同行一千七百二十包，客銷一百三十包，各支紗價，六支藍雙獅七百元，八支三虎九百元，十支雙龍九百六十元，十支醒獅九百六十元，十支金塔九百三十五元，十支九魚九百七十元，十六支仙鶴一千一百二十元，十六支金塔一千一百二十元，十六支紅魁星一千〇九十元，二十支月琴一千二百廿五元，廿支豐年一千二百廿五元，廿支大喜一千一百八十元，廿支金塔一千二百元，廿支湖藕一千一百八十元，廿支紅彩球一千二百十元，卅二支彩球一千二百九十元，卅二支三古藍鳳一千六百六十元，四十支彩球一千四百九十元

囤戶不願輕脫 油市盤旋帶堅

本市食油交易，連日以來源清稀，買戶踴躍，市況漸有開展，而市場存底不豐，人心向榮，致使稍有囤貨現戶，亦未敢輕意脫手，故各油趨勢依然堅秀，刻市荳油八十二元，蘇油八十三元，泰安油八十一元半，大槽油七十九元，菜油七十六元，桐油上等三百二十元，次等一百三十元，

錢業集議 實行新滙率

（中聯社）錢業公會同業安全互助會，爲更訂滙費率，以謀合一起見，經集議結時，信滙例期（頭尾四天）每千元滙費二元五角，即期（頭尾三天）每千元滙費三元五角，（電費在內）定自四月二十五日起實行，不得徇情減讓云，

雜糧毫無活動

本京糧市，邇來益覺沉寂，毫無活動，緣各方鑒於距新麥登場時期已近，多抱觀望態度，以致未能伸展，刻市芝蔴三十二元，黃豆二十六元，苞米二十元，

新茶登場 茶市趨向步虛

（本報訊）本市茶市實銷未減，門零去胃不惡，賣戶人心猶挺，近以杭茶龍井登場，茶商見歐銷遲色，將紛向各埠拋售，致週來茶價稍轉疲萎，行情步虛，又悉本市郡門太平產區訂貨，近已有少數起運，貨方售意趨弛，毛茶市價，因買主袖手觀望，市盤站穩，各茶報價，起落甚微云，

皮毛趨勢不振

各皮毛市場，本週供銷尙屬均衡，唯一大宗去胃，滬市洋花零星，市場頗呈淸閒，趨勢不振，計鵝毛二百二十元，鴨毛一百三十元，羊毛六十元，駱毛一百二十元，黃乾皮二百五十元，黃鼬皮二百六十元，綢水皮一百五十元，縮水皮一百三十元云

到貨零星 蔴市不易看落

（本報訊）京蔴週來賣戶拋貨仍稀，來源疲滯異常，市面零星交易，頗有指染，惟洋莊吸買不健，進意平淡，各蔴漲風略靜，查本市蔴源，均需給於皖鄂二省，年來戰火所及，產量歉收，且沿途運輸不便，蔴商雖四出活動，終難獲鸞批卸埠，故蔴市今後看高心思仍濃，尤以白苧蔴貸尤甚云，

歐戰擴大影響 杭綢外銷欠活

（中聯社杭州二十五日電）浙省絲綢，出產豐富，行銷各地數字甚巨，其中大綢一種，大負盛名，頗爲各地人士所歡迎，事變後，因出產甚豐，而銷途不暢，業此者多無利可圖，故市價轉高，自歐戰起後，絲綢出口更滯，影響所及，杭市絲綢呆滯，價跌至八十餘元，現在素大綢已上市，因滬上出口受歐戰影響，綢銷受阻，聞絲綢業已在另謀銷途，以免數萬機織工，遭受失業痛苦，

上海經濟市況

滬市匯兌 上午開盤

英匯現貨	四便士八分之一	售
五月	三便士十一六分之一五	售
美匯現貨	六金元	售
五月	五金元三二分之二三	售

軍票合法幣

七九元八分之七		售
八〇元八分之一		購

海關金單位（華興券）

金單位	二元七〇八
合法幣	四元五三五

匯劃貼現率

一一元〇〇—一一元五〇

滬市棉紗現貨

日光（一六支）	一・一六〇元
藍鳳（二〇支）	一・二八〇元
仙桃（三二支）	一・三六五元
藍鳳（四二支）	一・五七〇元

滬市棉布現貨

四君子（四綫）	一元三四〇
四君子（五支）	一元三四〇
龍頭（細布）	四三元〇〇

滬市雜糧現貨市況

大豆油	一〇六元〇〇
大豆	二五元七〇
花生油	七八元〇〇

外棉市況

白洛去	二四二元九五
亞尼甘	二二二元九五
白拉基爾	元
美棉	三一〇元五〇

華興銀行公定行市

英匯	六便士
美匯	八金元四分之三
華興換算法幣行市	一四四元 / 一四九元

滬市匯兌 上午收盤

英匯現貨	四便士八分之一	售
五月	三便士十六四分之六三	售
美匯現貨	六金元三二分之一	售
五月	五金元三二分之二五	售

軍票合法幣

七九元八分之五	售
七九元八分之七	購

滬市棉紗現貨市況

（一六支） 元 不

滬市棉布現貨市況

鳳藍（二〇支）	元
仙桃（三二支）	元
藍鳳（四二支）	元
四君子（四綫）	元 不
四君子（五枝）	元
龍頭（細布）	元 不變

滬市匯兌 下午開盤

英匯	四便士八分之一	售
五月	四便士	售
美匯	六金元一六分之一	售
五月	五金元一六分之一三	購

軍票合法幣

七九元八分之五	
七九元八分之七	

米（江蘇米每擔）

四四元〇〇

糖

精糖（太古B）	七一元五〇
白雙糖（爪哇二四號）	六三元二〇
赤雙糖（爪哇）	五三元八〇

歐美經濟市況

（本星期三星期六午場休息）

銀塊市況

倫敦近期	二一辨士	八分之七
遠期	二〇辨士	八分之七
孟買近期	五八羅比	一六分之五
中期	五八羅比	一六分之五
遠期	五八羅比	一六分之九
紐約公表	三四仙	四分之三

紐約定期生絲市況

第一約定（白十四中）

四月	二金元五五仙	
五月	二金元五〇仙	
六月	二金元四四仙	
七月	二金元四〇仙	二分之一
八月	二金元三六仙	
九月	二金元三四仙	二分之一
十月	二金元三四仙	二分之一
十一月	二金元三二仙	二分之一

第二約定（白廿一中）

四月	二金元三〇仙
五月	二金元二五仙
六月	二金元一九仙
七月	二金元一五仙
八月	二金元一一仙
九月	二金元一〇仙
十月	二金元〇九仙
十一月	二金元〇七仙

商情

▲米糧（河下行盤）（每石價）

黃熟上	二八．〇〇
黃熟中	二七．五〇
黃熟次	二七．〇〇
洋熟上	二九．五〇
洋熟中	二九．〇〇
洋熟次	二八．五〇
普通機米	二六．〇〇
元熟米	二三．〇〇
糯米上	三一．〇〇
糯米次	三〇．〇〇

▲雜糧

米上	二四．〇〇
米次	二三．〇〇
玉黍	二〇．〇〇
綠豆	二三．〇〇
黃豆	二七．〇〇
赤豆	二五．〇〇
青豆	缺貨

▲油糖（每担價）

芝蔴	三二．〇〇
小麥	（缺貨）
生油	（缺貨）
淮豆油	八二．〇〇
甯豆油	八二．〇〇
泰安油	八二．〇〇
大淸油	八〇．〇〇
秋油	一六．〇〇
蔴油	八三．〇〇
精鹽（加三成五）	一四．二〇
鹽（加三成五）	一三．七〇
貢白（每石）	五四．〇〇
太古四五（每包）	九八．〇〇
四號（每包）	九八．〇〇
發赤（每包）	八四．〇〇
枝洋（每担）	五八．〇〇
提青（每担）	五五．〇〇
荷蘭砂糖（每包）	一一〇．〇〇
冰糖（每担）	七六．〇〇

▲麵粉（每袋價）

綠牡丹	一三．二〇
紅牡丹	一二．四〇
藍牡丹	九．五〇
綠飛鷹	一三．二〇
紅飛鷹	一二．四〇
藍飛鷹	九．五〇

▲煤炭

鴻基煤	一一〇．〇〇
中興塊	一四〇．〇〇
中興屑	一二五．〇〇
陸山煤（每噸）	一五五．〇〇
開平煤	一一五．〇〇
焦煤	二六〇．〇〇
紅煤屑	（缺貨）
煤球	每元三十斤
龍潭煤（每噸）	五三．〇〇
銀炭（每担）	一五．〇〇
木柴（每担）	二．四〇
黑炭（每担）	九．〇〇

▲香煙（每箱價）

大英牌	九一五．〇〇
老刀牌	七七五．〇〇
仙女牌	四四〇．〇〇
品海牌	五五八．〇〇
金字塔	五〇〇．〇〇
鶴付牌	八五〇．〇〇
銀行廿支	八〇〇．〇〇
銀行十支	八〇〇．〇〇
白金龍	七五〇．〇〇
白金龍（聽裝）	八二〇．〇〇
大長城	四六〇．〇〇
小長城	三九六．〇〇
大聯珠	四〇〇．〇〇
大香檳	四七〇．〇〇
百花牌	一四八．〇〇
黃錫包（日幣）	二四五．〇〇
美駝牌（日幣）	一六〇．〇〇
禮拜堂（日幣）	一三〇．〇〇
雙斧廳（日幣）	一七七．〇〇
雙斧牌（日幣）	二六二．〇〇
全祿牌	二六〇．〇〇
長壽牌	一五〇．〇〇
吉祥牌	一九五．〇〇
指南牌	二一〇．〇〇
大前門（包）	二七〇．〇〇

▲酒類（每担價）

燒酒	三八．〇〇
泡子	五五．〇〇
高粱	一二〇．〇〇

▲金融

興	三．〇〇〇
金買入（市平）每兩	洋五五〇元
金賣出（市平）每兩	洋五七五元
銀買入（市平）每兩	洋三．六〇〇
銀賣出（市平）每兩	洋四．二〇〇
華興票買進	一四四．〇〇〇
華興票賣出	一四九．〇〇〇
日票買進	八〇．〇〇〇
日票賣出	八〇．五〇〇

▲雜貨（每箱價）

美孚洋油（原聽）	一四．八〇
亞細亞煤油（原聽）	一四．四〇
光華洋油（原聽）	一四．四〇
幸福洋油（原聽）	一四．四〇
上海火柴（每箱價）	三〇．〇〇
南京火柴（每箱價）	二九．五〇
僧帽牌洋燭	一八．七五
飛鷹牌洋燭	一八．五〇
固本肥皂	二〇．〇〇
五洲固本肥皂	二五．〇〇
日光牌肥皂	三六．〇〇
鹼（每担）	一二．四〇

南京廣播電台播音節目

四月二十六日（星期五）（南京時間）

上午

一一．三〇—一一．五九 家庭節目（怎樣轉換你的興味）（北京日本語）

一二．〇〇 報時

下午

一二．〇〇—一二．三〇 故事（信義）水滸傳—張順鬧江

一二．三〇—一二．五〇 唱片（西洋音樂）

一二．五〇—一三．〇〇 報告新聞（北京語）

預告節目（京語）

二．〇〇—二．三〇 唱片（歌唱）

二．三〇—三．〇〇 經濟新聞（上海語）

三．〇〇—五．〇〇 休息

五．〇〇—五．三〇 兒童節目（日本介紹「童話」「兒童科學研究」「一種花的培植」「地方歌唱」「光明」）歌 劉澍・李登雲

五．三〇—六．〇〇 日語講座（日語講座第二課）黃鑑村

六．〇〇—六．三〇 報告新聞（北京語）

六．三〇—六．四〇 報告新聞（南京語）

六．四〇—七．〇〇 皇軍將兵之時間（日本語）

七．〇〇—七．一五 對日播送（大民會一三〇次）

七．一五—七．三〇 演講（北京語）

七．三〇—七．四〇 報告新聞（日本語）

七．四〇—八．〇〇 唱片（日本音樂）

八．〇〇—八．三〇 唱片（中國音樂）

八．三〇—九．〇〇 遊藝（轉播上海大上海劇）

九．〇〇—九．二五 報告新聞（北京話）

九．二五—九．五〇 遊藝（轉播上海大上海劇）

九．五〇—一〇．〇五 時事講述（話上海語）

一〇．〇五—一〇．一〇 預告節目（北京話）

輪船

內河輪船公司京揚線豐盛輪隔日上午九時（日本時間）開往揚州沿途各碼頭地名及價目列後

沙洲橋	四角
划子口	六角
大河口	六角
沙漫洲	七角
泗源溝	七角
十二圩	八角
瓜洲	九角
六浅	一元
八里舖	一元
揚子橋	一元一角
揚州	一元二角

津浦線列車時刻表

下行

	往蚌埠三四等	往北京頭二等	往蚌埠三四等
浦口	七．五〇	一〇．三〇	一三．五〇
滁縣	九．五四	一二．〇五	一五．四〇
明光	一二．〇五	一三．五六	一八．一二
蚌埠	一四．一七	一六．〇五	二〇．一〇
徐州		二一．〇〇	
濟南		七．三五	
天津		一七．一六	
北京		二〇．三五	

上行

	往浦口三等	往浦口三四等	往浦口三四等
北京	八．一五		
天津	一一．五二		
濟南	二一．〇五		
徐州	八．二〇		
蚌埠	一二．五〇	八．二〇	五．四〇
明光	一四．四二	一〇．四四	七．三六
滁縣	一六．二八	一三．〇九	九．五六
浦口	一七．五〇	一五．〇〇	一一．二二

火車（華中鐵道：中國時間較日本時間遲一小時）

▲海南線（下行）

驛名	急行一列車	普客五列車	汽動二列車	普客七列車	混客九列車	急行三列車
上海	八．〇〇	八．三五	一〇．一五	一一．二〇	一三．四〇	一五．〇〇
崑山	八．五二	九．五〇	一一．一六	一二．四〇	一六．二二	一五．五三
蘇州	九．三二	一〇．四三	一一．五七	一三．四二	一七．四九	一六．三四
無錫	一〇．一五	一一．五五		一四．三八	一九．三四	一七．一六
常州	一一．〇二	一二．五二		一五．四一	二〇．四七着 翌七．一〇發	一八．〇八
丹陽	一一．四七	一三．五七		一六．四六	八．五一	一八．四八
鎮江	一二．二二	一四．四五		一七．三六	一〇．四七	一九．二三
南京着	一三．三〇	一六．二〇		一九．一〇	一三．一〇	二〇．三〇

▲海南線（上行）

驛名	普客六列車	急行二	汽動二	普客八	混客一〇	急行四列車	汽動四列車
南京	七．〇〇	八．〇〇		一〇．四〇	一四．二五	一五．〇〇	
鎮江	八．三九	九．一四		一二．二〇	一七．四一	一六．一三	
丹陽	九．二二	九．四四		一三．〇一	一八．五一	一六．四四	
常州	一〇．五九	一〇．三二		一四．一七	二〇．一二着 翌七．一〇發	一七．三二	
無錫	一一．五七	一一．一六		一五．四七	八．四二	一八．一五	
蘇州	一三．〇八	一二．〇二	八．一〇	一六．二九	一〇．三九	一九．〇一	一四．三〇
崑山	一四．〇三	一二．三八	八．五四	一七．一八	一二．〇〇	一九．三七	一五．一一
上海着	一五．二〇	一三．三〇	一〇．〇〇	一八．三〇	一四．二〇	二〇．三〇	一六．二〇

▲吳淞線（全部汽動車）

（下行）	一三〇一列車	一三〇三列車	一三〇五列車	一三〇七列車	一三〇九列車
上海發	七．三一	一〇．〇五	一三．四〇	一六．〇〇	一八．四〇
吳淞着	七．五五	一〇．三四	一四．〇四	一六．二四	一九．〇四

（上行）	一三〇二列車	一三〇四列車	一三〇六列車	一三〇八列車	一三一〇列車
吳淞發	[illegible]	[illegible]	一四．二〇	一七．三五	一九．一五
上海着	[illegible]	[illegible]	一四．四四	一八．〇〇	一九．四〇

東方西餐遊藝場

特聘舞國紅星 四大金剛之一

季瑛小姐（陣容齊整） 吳夢蝶小姐 唐敏小姐（舞國歡騰）

鄭玲玲 陳雪莉 王英 陳儀君 小姐

東方新陣容之一斑

國際劇場

世界大戲院舊址 電話二二九四二號 A532

南國影后 陳雲裳 成名主演

木蘭從軍

同時加演 東方歌舞團 節目全新

電影歌舞 一舉二得 機會難得 切莫錯過

捧土從來 勢必擁擠 映日無多 請君早臨

時間 一時半 四點 七時半 星期加演早場 上午十時起

首都唯一的高尚娛樂場所

麗都花園

特設三大部門

（一）有聲電影

（二）現代話劇

（三）新都樂府

一不同的享受 一樣地沉醉一

您將永不會感到寂寞和無聊

三五日內隆重貢獻！

一個驚人的好消息!!!

今天[illegible]獻映

清宮韻事 悲感哀豔 斷腸痛史

合導 張石川 鄭小秋

全部旗裝 清宮巨景 國華公司 巨大出品

董小宛

周璇 舒適 再度合作傑構 徐風 龔稼農 尤光照 汀 合演 藍蘭 客串

董小宛矢志 洪承疇獻媚 冒辟疆重節 隱居 順治帝出家 五台

藹翁編劇

1940年春季超特作 （加映時事重要新聞）

指定席（一元二角） 可先電話通知預定座

票價 二樓九角 三樓八角 樓下五角

時間 中國時間十二時開映 五場連演

中華大戲院

夫子廟首都大戲院舊址

新亞

開山鼻祖 高尚樂府

第一流舞星！

第一流設備！

沙發長椅 舒適幽雅 祇此一家

美國地板 富有彈力 光滑無比

琉璃窗戶 空氣暢通 身心愉快

新型樂台 立體建築 冠蓋京華

奇異燈光 千變萬幻 目不暇接

星島樂隊伴奏

演奏流行歌曲

地址夫子廟貢院街三十一號

南京國際聯歡社

本社爲慶祝國府還都擁護和平起見專聘技師紮彩張燈一新耳目並於本月二十三日起至二十六日止每日晚間十時請由海外歸來魔術大家表演各種新奇魔術藉供來賓娛樂以示同慶用敢敬告尙希參觀是幸

地址貢院西街新廈 電話二二九四九

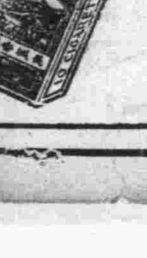

長城牌

飛龍閣戲劇廳 夫子廟貢院西街

特聘河北評戲團

評戲之王 標準皇后

芙蓉花 朱寶霞 仙麗 芳豔

曹金娥 劉慶寶 張淑卿

曹小七 朱翠霞 鳳鳳鵬

張 郝蘭 王 張

九鳳子 云台紅 振樓 澤芳

日戲 萬花船

夜戲 桃花庵

開演時間 每日下午一時 下午七時 戲資每位四角

羣樂戲劇廳 A506 夫子廟

高尙娛樂清唱彩排 每逢星期日加演日戲

日戲 曹慧麟 金鳳樓 拾玉鐲 趙州橋

晚戲 曹慧麟 金鳳樓 女起解 打嚴嵩

開演時間 下午六時 茶資每位二角五分

更新舞台 地址太平路科巷 協記股份有限公司

重金禮聘二次來京

譚派鬚生 安舒元

文武花旦 白牡丹

全班藝員百餘人

現已到京 休息數日 擇吉登台

請注意開演日期

明星大戲院 A505 地址西象橋

慶祝國府還都 減售半價一天 新劇登場

張俊仙 張韶樓 新秋雲 李淑棠 暨全班藝員百餘人合演

今天日戲 頭本七劍八俠

夜戲新劇登場 唱做連彈 一二本 特別打武 七劍八俠

（處處特色・勢必擁擠）（入座請早・遲無虛位）

[illegible]

南京大戲院 地址姚家巷

今天日夜兩場

全國民衆慶祝國府還都擁護和平大會舉行

遊藝大會

各票社會串京劇 話劇 變戲法 魔術 歌舞 大鼓

節目繁多 不及細載

明日夜接演二本濟公

後天日夜接演三本濟公

中央大舞台 A503 永信公司 地址淮海路十五號

記春社童子班全體藝員百餘位出力合演

秦巧鈴 秦巧雲 秦巧寶 達子 名角繁多不必須載

今天日戲 三掌擊 雁翅關 全本臨江驛

今夜初次公演 十一本 狸貓換太子

明日慶祝國府還都減售半價一天 預告十二本狸貓換太子 現正起製佈景 不日公演

慶祝國民政府還都大典特刊

罪己的精神

汪精衛

（二十九年四月二十六日全國民衆慶祝國民政府還都擁護和平紀念撰文）

怎樣纔能扫負起和平反共建國的責任呢，扼要一句話，要有罪己的精神。

關於和平運動，一般人所熱烈要求的是收回主權，完成國家之獨立自由，這誠然是必要的，而且是這一次和平運動之眞實意義，但是這要求如何纔可以達到呢，扼要一句話，要有罪己的精神，纔可以達到。

罪己的精神與傲慢不同，與卑屈更不同。

何以說與傲慢不同呢，如今重慶方面還有人說『這一次的戰爭，日本是侵略者，中國是被侵略者，所以只要日本撤兵，就一切完了』，這是徹頭徹尾的傲慢精神，醜全然沒有責任嗎，『中國是被侵略者』，中國何以會被侵略呢，因爲中國積弱，中國何以會積弱呢，因爲中國之內，軍閥縱橫，共匪猖獗呢，因爲中國政治沒有修明，經濟沒有發達，這樣，中國能說沒有責任嗎，中國以前因爲傲慢，弄到這步田地，如今傲慢精神還不除去，恐不至國亡種滅不止，

何以說與卑屈不同呢，有些人說，『中國因爲軍事失利，眼見得抗戰到底最後勝利是無望了，所以不得不低心下氣，講求和平，以求苟延國家民族的生命』，這是卑屈精神，這樣卑屈精神是儒弱的，是苟且的，儒弱苟且的人，決不能擔負起和平反共建國的責任，

然則罪己的精神是怎樣呢，我舉出以下兩點，

第一，要有深切的反省，我們如果肯將孫先生的大亞洲主義細心研究，便可知道，中日兩國只可爲友，不可爲敵，我們如果肯將事變以來日本方面建設東亞新秩序的主張，細心研究，從日本政府所宣布的國策，以及日本全國的輿論，一一探討，便可知道日本確具有排除中日兩國以往糾紛，重新建立將來敦睦善鄰關係共存共榮復興東亞的大決心，我們如果肯將善鄰友好共同防共經濟提攜的原則，細心研究，便可知道根據這些原則，以定出合理的方案，俾中日兩方皆受其益，並非不可能，我們經過了這種研究之後，應該恍然大悟，從前沒有及早想到此著，以至弄得兵連禍結，民不聊生，我們應該拿着古人所說，『從前種種譬如昨日死，以後種種譬如今日生』的精神，重頭幹起，

第二，要有深刻的責任心，一種主張到了實行的時候，必然會發生種種窒礙，種種困難的，尤其今日在全面和平沒有達到的時候，種種窒礙種種困難更不能免，我們應先責己後責人，例如收回主權，日本曾經屢次聲明，爲要中國能夠分担建設東亞的責任，日本不但尊重中國的主權，並且還要援助中國完成其爲獨立自主國家所必須之條件，所以收回主權，是沒有問題的，但是中國不要只知道盼望日本交還，中國必須知道，怎樣纔能使得日本放心交還，怎樣纔能使得日本樂於交還，中國每一個人必須提起全副精神，每一件事，都從改善中日兩國關係復興東亞着想，使得每一件事都能表現出一種新精神，這種新精神，足以使中日兩國很迅速的很穩實的走上共存共榮之路，那麼，日本自然放心交還樂於交還的了，這是中國收回主權的第一要義，總而言之，中國必須盡其在我，古人說『責己重以周』，又說『重以周故不怠』，這是至理名言，我們不可不確切做到，

我親愛的同胞，我在全國民衆慶祝國民政府還都擁護和平的日子，提出罪己的口號，並互相勉勵，爲的是鞭策自己，鞭策從前兩國交戰，戰敗的國家，要担負賠款割地的義務，於是或者垂頭喪氣，偷生苟活，或者腐心切齒，立意報仇，如今我們所要担負的，不是這種義務，而是另一種義務，這種義務不是婆開，即是要中國與日本共同担負復興東亞的責任，這種責任，眞不是等閒的，我們常常聽說『中日協力』，我們不止慚愧，而且着急，我們的政治力量，文化力量，軍事力量，能講得上和日本協力嗎，但是我們慚愧無用，着急無用，我們只有鞭策自己，加倍努力，以求進步，進步的結果，使日本覺得中國是復興東亞的一個最良的伙伴，一個不可缺少的伙伴，那麼，中日兩國相依爲命的關係，便做成了，共存共榮的基礎，便奠定了，而三年以來，兩國因爲戰爭所忍受的種種犧牲，也就得到莫大的代價了，這是每一個從事和平反共建國的同志，都應該時時刻刻放在心裏，而以之爲一切行動之準繩的，

最後，我還有幾句話，告訴重慶方面對於和平運動抱着反對的見解的人，我深深知道，中國以內，除了共產黨及其走狗以外，沒有不想望和平的，他們所以反對和平，無非懷疑和平之不能實現，他們認定中日兩國不能共存，『及汝偕亡』，實爲其一切政略軍略之出發點，如果中日兩國可以共存，那又何必走向『及汝偕亡』之路呢，民國二十七年一月十六日，日本曾聲明不以國民政府爲對手，同年十一月三日，日本又聲明，如果國民政府能放棄其抗日容共的政策，爲人事的更迭，則日本不拒其重新建立，如今國民政府還都南京，發表宣言，闡明政策之後，日本政府即此一端，可以知和平必非不能實現，而且和平的第一步已經有事實的表現了，勿再爲和平之障礙，勿使全面和平因你們的反對與懷疑而有所阻滯，和平之實現有待我們全國民衆之努力，如果努力，和平方案只有更好，如果不努力，和平方案雖好，亦徒託空言，我們於慶祝國民政府還都擁護和平之際，格外想念你們，願意你們共同努力，向着和平反共建國的光明大道勇猛前進，

阿部特使來華之意義

洪孟揆

中日兩國從此次戰爭所得到的教訓是和平，今後雙方要達到共存共榮的境地，也惟有一致實現和平，這不僅是中國方面單獨的要求，抑且是日本方面所要努力的目標，基於此種徹底的覺悟，在中國，有國民政府改組還都的實現，在日本，亦有派遣特使來華之舉，這兩點事實的表現，便是證明了中日兩國，都具有了萬分的熱忱與誠意，來共同奠定東亞永久和平的基石，

本來，自此次不幸的事變發生以來，事實上儘管蔣共們怎樣惡意的宣傳，說是中日如何有大仇有深怨，但是我們總不會忘記，戰爭的期間雖然這樣長，而中日雙方就始終沒有把邦交的關係斷絕，誰都知道中國既未向日本宣戰，日本亦沒有向中國宣戰過，日本國民和中國國民，雖然爲了這次戰爭的影響，而發生隔閡，可是中國和日本的情誼，我們相信仍舊是非常融洽而和睦的，至於此次日本阿部大將特使來華，便是含有了日本對於中國尊重和親善的一種充分表示，這種表示，應該感謝的認識，是我們應該過去，在七七蘆溝橋事變發生以前，日本駐在中國的大使原是川越茂氏，中國同時駐在日本的大使即是許世英氏，自事變發生後，兩國大使同樣的受着各該國政府的命令而下旗返國，當時的中日雙方外交關係，不過因爲戰事的彌漫而宣告暫時的停頓罷了，

現在，由於雙方覺悟到戰爭的錯誤，所以彼此之間，認定和平方是兩國的幸福，於是在中國，和平運動得到全國人民的信仰與擁護，已經走上實施和平方案的階段，而日本由其全國一致要求，始終和汪主席取得諒解，同樣的到現在，也以謀取東亞永久的和平爲最高理想，來促使中國和日本的關係，能夠得到整個的調整，大家的目標既然相同，努力的程度也沒有什麼分別，因此，這次阿部特使的來華，在我們眼光中，認爲是一種十分莊嚴隆重的實現中日和平的初步舉動，因爲在歷來中國與其它外國的外交關係上，從沒有派遣過特使到外國去（孔祥熙之特使英國，因係祝賀英皇加冕典禮，故又當別論），外國也沒有派遣過特使到中國來，雖然在某種意義上說，中日並未斷絕國交，此次日阿部大將使華，不過是日本對中國重新派遣大使，但是，我們應當明瞭『中日關係進至今日，可謂已經到了最緊要關頭，處於目下國際情勢幻變莫測中，中日假使對於謀求眞正的和平沒有明確的事實表現，則雙方的前途，恐將隨着國際間的危機而更不能改善，這便是此次日本所以特派阿部大將使華的重要意義之一，簡略的說，無非是代表着日本政府到中國來處理中日雙方戰後一切的善後問題，這與外國派遣大使中國來的任務似乎一樣普通，不過，以阿部大將那樣前日本政府內閣總理崇高的身份，以阿部大將那樣爲萬人所景仰的資望，他被派遣到中國來擔任特使，對於解決中日雙方的困難，對於增進中日雙方的幸福，一定是可以令東亞全體人民，感到滿足，感着欽佩的，這也是日本所以要他出任駐華特使的重大意義之二，因爲要有一位懂得此次事變的癥結所在的人，以資設法謀得中日關係的改善，因爲要有一位懂得此次事變經過的情形和內幕的人，以便研究今後之中日關係如何才能改進，因爲要有一位對於東亞問題具有相當熱心和相當抱負的人，以便這次事變能夠早日結束，所以日本於是慎重又慎重選了再選，才決定派遣阿部大將做這次駐華的特任全權大使，這也是阿部大將使華的一個重要意義，此其三，

有此三點意義，我們可以知道，日本派遣特使來華，其內在的性質是如何的重要了，中國需要和平，日本也需要和平，這是中日兩國人民共同心理，把這種心理發揚光大更表現爲中國國民政府改組還都完成以及日本派遣特使來華，如果和平運動不能有今日這樣成就，國民政府改組還都也決不能完成，更失去了它的意義，這都是我們不可否認的事實，所以站在愛中國愛東亞的立場底我們，要以此次阿部特使的來華，表示爲中日的前途鼓舞，換言之，東亞全體人民歡欣，就是我們應該對於和平運動的成功，更加增了自信心，阿部特使來華了，我們除以萬分的熱忱表示歡迎外，同時，我們仍要立定腳跟，更以至誠追隨汪主席，在阿部特使蒞華後，我們更須加倍努力，來和阿部特使共謀中日關係的調整，以便向中日永久和平的大道上邁進，

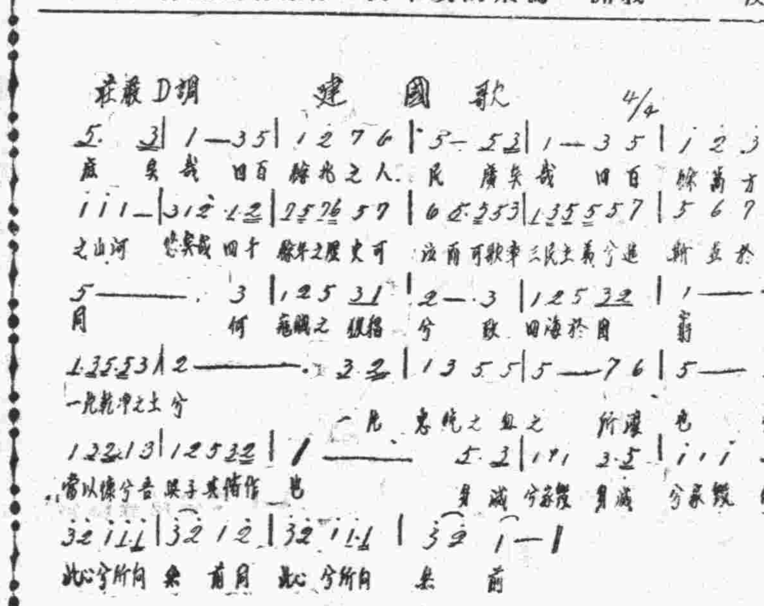

慶祝國府還都 要實踐大亞洲主義

周化人

國民政府的改組，主要在建立一個合於民衆要求，能獨立自由行使職權的國家行政機關，由這個機關主持和平擔當建國責任，還都的意義主要是安定國本，適應民衆的希望，關於這個理由，我在『國府改組還都的意義』一文中已有詳述，現在說一說爲甚麼慶祝國府還都和怎樣慶祝國府還都，

國府的還都是由於中日失和引起戰爭所致，國府還都是化干戈爲玉帛變戾氣爲祥和的表現，和平大業自中日兩國合作而發端，更由中日和平合作而獲得東亞永久的和平，因此我們爲了中日和平的實現，爲了東亞和平奠定基礎，這是值得我們慶祝的第一點，

日本是戰勝國，却不以戰勝國自居，我們首先將淪陷已久的首都，恢復舊觀，使青天白日滿地紅的國旗，重新飄揚於紫金山下，日本依照國際公法，將戰時佔領的中國私有工廠，財產，一併交還，這是友邦尊重和平的誠意，由此證明近衛聲明有完全實現的可能，日本的態度如此，中國人民對之也必感動而銷兵解仇，使東亞將來永無戰爭之患，這是值得我們慶祝的第二點，

中日永久和平，應建築於大亞洲主義的共同思想上，和平的基礎，才能穩固，和平才能確保，關於這一點，日本方面，大多數，朝野有識之士，都已認識淸楚，雖則對於大亞洲主義的解釋還有不同的地方，但是圖謀亞洲再生的精神，初無二致，大亞洲主義的中心思想，是以仁義道德出發的王道主義，也就是反霸道，反功利思想的東方精神，我們知道，一切不和平的因素，都由功利思想出發，功利思想，眼光短淺，祇顧目前實益的，是急功好利，而拋棄道義的，因此，非從根本剷除這種功利思想，和平是不會鞏固的，日本自近衛前首相和許多其他朝野人士，都是瞭解大亞洲主義者，一九三八年十二月二十二日，近衛聲明共原則，就是大亞洲主義的理想，汪主席說『近衛聲明提出三個原則，一是善鄰友好，一是共同防共，一是經濟提攜，就第一個原則來說，善鄰友好，正是大亞洲主義的理想，也就是三民主義的根本精神，就第二個原則來說，共同防共，固然不是對俄，然而是要防止第三國際的援亂陰謀，使共產主義不能流毒於中國，不能流毒於東亞，這是大亞洲主義的根本精神，也就是三民主義的理想，就第三個原則來說，經濟提攜，就是中日兩國的經濟協力，發展中日兩國的經濟力量，抵抗殖民主義的經濟侵略，經濟壓迫，這是大亞洲主義的理想，也就是三民主義之根本精神』，（三民主義之理論與實際）可見日本人士多有遠見，他們已深切明瞭欲謀中日永久和平，非實踐大亞洲主義不可，在中國方面，從孫總理到汪主席，及其所領導的全國同胞和全體同志，都是大亞洲主義的信徒，因爲仁義道德是中國幾千年以來傳統的思想，我們祇要把固有的東方文化闡揚，則和平之思想的基礎，即能屹然確立，我們慶祝國府還都，是爲了看到中日和平已經有了初步的實現，和平運動的前途已有把握，也可以說慶祝的要義，不僅在國府還都的本身，尤要者在東亞和平的百年大計，我們的目的在亞洲的永久和平，實現了亞洲和平，今日的慶祝才有意義，但是要實現和平，必先建立大亞洲主義思想的基礎，因此可以說，慶祝國府還都，必須實踐大亞洲主義，

中國國民黨南京市執委會告民衆書

本日爲我全國民衆慶祝國民政府還都擁護和平大會，並值日本特命全權大使阿部信行大將持節涖京，吾人於景忭騰往之餘，悵觸所及，若有鯁咽，不能不約略爲國人告者如次，

夫和平爲人類固有之美德，戰爭迺千古所咀疾，老氏有「佳兵不祥」之誡，孟子斥「善戰者服上刑」，聖哲嘉言，可深長思，以論中日兩

南京市總工會 慶祝國府還都芻言

自此次不幸的事件發生以來，我們所得到的教訓，是極度的慘痛和悲哀，現在我們所感覺的，非和平不足以解決戰爭，查我中日兩國在地理上，歷史上均宜協力進行共謀兩國前途的發展，同時也是兩國人民所公認的事實，今後雙方要達到共存共榮的境地，唯有一致的向和平之途邁進，這不僅是中國人民單獨的要求，抑且是日本方面所需要的，基於上項的要求和需要，在中國即有汪主席所倡導的和平運動，進而步入了國府還都，在日本方面由於近衛三原則的聲明，及至派遣特使來華的舉動，這兩點事實的表現，足見中日兩國的親善提攜，已步入了實施的階段，此不但是中日人民的幸福，即我全體勞工界，亦可從此安居樂業，努力向生產的途徑邁進，以期達到東亞與際之境地，本會於茲慶祝國府還都暨阿部特使來華之際，特代表我京市工界數十萬職工，除致二萬分熱忱，表示擁護和歡迎外，謹此略具芻言，恭祝東亞永久的和平，使和平曙光，普照東亞，遍及全球，以安定人類永久的幸福，最後我們職工界的呼號，（一）國民政府還都萬歲，（二）汪主席萬歲，

慶祝國府還都 闡揚和平眞諦 宣傳部頒發三歌

（本報訊）國府還都，奠定中國和平統一之基礎，萬衆臚歡，全國民衆今日（廿六日）舉行慶祝國府還都擁護和平大會，歌舞欣忭，喜氣激揚，無以表欣快之感情，宣傳部特頒發建國歌，與國民政府改組還都，及實施憲政等三歌，交全國各學校各民衆團體廣播演唱，以慶祝國府改組還都及宣揚和平救國之眞諦，按建國歌歌詞，係汪主席於民國二十四年十二月，爲交通部編印之中華郵政輿圖而撰之序文，其時共匪猖獗，海內鼎沸，此歌蓋有感而作，宣傳部以此歌詞，沈雄鬱勃，激勵國人，努力建國，特請名家製譜，公諸於世，昨日報載此歌，爲汪主席慶祝還都特撰，係失實之詞，茲將此歌曲製版發表於此，（慶祝國府還都歌見今日本報新聲欄）

國、昏膏飲鴆、壞地相接、本無永久還兵之理、若日自民族之自存、則今日已時渦境遷、儘有和平之途轍可循、獨不解僭竊者流、何以瞑眩至於如是、詩曰、「自有肺腸、俾民卒狂」、則縱睪共例證、則縱游匪以嘯聚鄉阪、恣其虐殺、嗾制盜以剽掠康衢、罔有忌憚、坐令學舍爲墟、耒耜棄野、商買輟業、杼柚靡封、國脈幾若不可終日、而瞑眩者方自詡其制勝有術、不恤一日兩舌、炎炎欺世、此魏徵所謂、「立性凶強、威福在己、亡國之事、皆在其身」者、惟是多難可以興邦、禍兮福之所伏、我主席汪先生、目擊心傷、不忍天下皆溺、振導和平、戢偃鞠戈、以有今日之兆民熙集、荀子曰、「天下至重也、非至強莫之能任、至大也非至辨莫之能分、至衆也、非至明莫之能和」、惟汪先生所見者遠、所慮者密、而後「樂其所以存國」、今日者老羸婦稚、相率于于來歸、咸登衽席、愍而悲矜、宜如何「溫和而公正、富於同情、明於公益」、服膺總理遺教、恪承領袖訓導、淬厲身心、共赴「和平反共建國」之大道、庶於以奠東亞百年禎祥之基、慶兩大民族福祉之降、庶無負今日此時、濟滄一堂、熙洽春溫之盛、語曰、「惟善則從」、「受諫不厭」、傳曰「朝乾而日惕」、「君子以自強不息」、詒我國人、共踐息壤、幸甚幸甚、

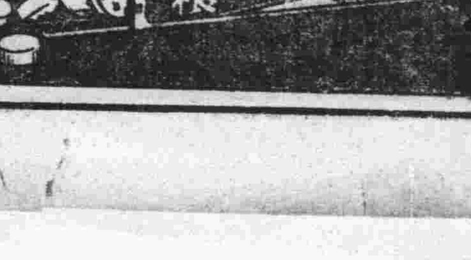

海特洛根 預防及治療 傷寒 赤痢 疫痢

春夏之交，氣候失常，欲保平安，請速購買。茲爲普遍濟世，特價發售，寄郵票三角，至上海南潯路一七六號同仁製藥公司即可寄上一瓶。

（飲酖止渴）（越戒越深）（因循猶豫）（自害終身）

注意 舊法藥內和牛烟以毒抵毒無異飲鴆止渴▲他如樟腦閭楊花酪性毒藥更非妥善頭昏目眩發狂中毒切弗慢服▲欲求最穩妥而徹底根本戒除者惟服

煙毒不除△即永底之戒煙無癮徹除之一日▽

戒煙奇方 安全因素

驚人發明 戒烟奇方 安全因素 經千方百計不能戒除之老癮惟服（安全因素）功能徹底戒除 吸者憑數十年之經驗，不用麻醉品，係植物性之化合物，凡毒者任自點一妙不在百病不覺痛苦，保險藏烟癮完全復元 戒烟四絕。特點：一增加體重，二不痛苦，三不失眠，四不含毒質，五粉 王道穩妥後使戒者毅然決然放心身安心不有六句云 代驗無任歡迎

五分▲變成量十元▲無效反癮包退還 洋上海三馬路仁仁藥社

南京總經理 建康路 太和大藥房 新代售處北門橋中央藥房 A624

還都慶祝 舉國歡騰

中國國醫函授學院 續招各級學員 免費 眞實

本院十大學科國醫標準講義，數千類別，萬萬餘言。自設印刷部鉛印精美，裝訂整齊。編纂者皆海內知名醫師，時間經濟之損失，已不可勝計！▲函索詳章附郵票二分。▲院長：醫官衆天津市府正取天字第十二號執照醫師馬樂三大夫。院址—天津英租界廣東路福安里二十號樓 B663

尋▲項介範鑒 事已明白見報望速回來萬事總可商量切勿徘徊是要 軼彝啓 B688

雜件類

修理電氣冰箱 買賣 敝公司由滬聘到專門工程師修理北極惠斯頓好挪威冷氣設備並收買新舊冰箱零件機器馬達各種名牌電氣冰箱 南京吉昌貿易公司謹啓 乾河沿小粉橋一號 A643

天興記無線電行 批售歐美最新式無線電收音機及各名廠無線電應用材料書籍雜誌 精修各種無線電機 聘有專門技師負責修理 業復 公共放大器 地址 建康路三一四號（華興銀行東首） A326

新都無線電行 南京唯一無線電行 保證顧客 設計無線電公共演講擴大器 ……郵票五分 南京國府路三一五號 A575

義合東磚瓦 製造廠 南京和平門外東門村三十六號 事務所 南京中山中路保泰街口電話二三二一六號 電報掛號一○五一 宿舍 南京金陵大學側潘家菜園三號 滬辦事處 南京路哈同大樓三一八號 接洽人周卿之 電話 A574

杭州 張小泉剪刀廠 回京復業

本廠出品 精製鋼刀 各色洋剪 解剖儀器 一應俱全 如蒙惠顧，零售批發，無任歡迎 南京建康路 A633

孔憲明聲明 茲有江都六圩孔憲明源銀行借貸積欠房捐並又彩衣鋪務與憲明創辦慶餘寶豐房屋概被憲松經理，一併與憲明脫離關係，因慶餘憲松業務特此登報聲明 B698

更正聲明 茲因本月廿一日貴報登載遺失聲明類前浦區稅務分局浦鎮查緝員袖章及小圓形證章各一枚該章使用者不慎遺失確係陳學禮名與周學無涉 陳學擊啓 B699

遺失聲明 大民會第四區分會會長唐慶華因公外出遺失證章一枚號碼七○四倘有人拾到作廢特此登報聲明請補領 唐慶華啓 B700

遺失聲明 鄙人供職於本部計部，本月廿三日因事至朱雀路一帶，不知何時衣扣損壞失去本部發給十六號之證章一枚特此登報聲明遺失如有檢得者請送至審計部傳達室當有酬報，此啓 葉劭華啓 B701

遺失聲明 敬啓者，鄙人不愼，致將通濟鹽業南京分公司一七號證章遺失，除報請補發外，特此聲明作廢 李德齋啓 B702

遺失聲明 鄙人於十二日由上海歸來在鎮江車站遺失南京建康路實慶銀樓二五五號定單一紙除向該銀樓聲明作廢及具保領回定物外如該定單發現概作無效特此登報聲明 孫佐臣啓 B685

公共行 總行地址 鼓樓東 出售木器 銀箱鐵灶 電具字機 經租傢具 承接定貨 電話二二七〇〇轉

各地通訊

慶祝國府還都
滬警局舉行大檢閱 並作示威遊行
共編七個中隊水警在外

（中聯滬訊）上海市政府警察局、爲慶祝國府改組還都、特定於二十六日分別舉行閱兵典禮、及示威遊行、

閱兵典禮 檢閱典禮定於二十六日上午九時、在市府前廣場、總指揮爲張文傑、受檢部隊計爲特警總隊三個中隊、警衛大隊一中隊、警士教練所二中隊、屆時傳市長盧局長等均將親自檢閱、

示威遊行 檢閱後、並舉行示威遊行、參加部隊爲特警隊二中隊、教練所三百人、警衛隊一中隊、浦東警察署五十人、每百八編爲一中隊、共七個中隊、遊行路線由虹口公園起、至四川路橋沿蘇州河、乍浦路、密勒路、狄思威路、至其美路口解散、同時並由水上警察隊舉行水上遊行、屆時必有一番盛況云

歐戰擴大後 華絲外銷停滯
價格慘跌約達二百餘元

（中聯滬社本市訊）自歐戰發生後、華絲外銷、即形受影響、出口數量已見減退、惟美商洋行在滬購辦華絲尚不遜色、其他歐西各國亦有購銷、因是時海航運仍舊維持、不過絲價外匯緊縮、金價騰昂、而繼續飛漲、茲悉最近歐戰擴大、挪丹淪入戰爭圈中、瑞典情勢危急、大戰風雲緊張萬分、外洋絲商惟恐中途遭受損失、均已停止購買、市況近旬以來極爲清淡、價格較前跌落約達二百數元、目前除國內銷路外、海外僅美商小數收購云、

上海 滬西逆子弒父案 第二審辯論終結

（中聯滬訊）轟動全滬之滬西弒父案件、廿四日午後由江蘇高等第二分院仍假浙江路特區第一地方法院第三刑庭開庭辯論、旁聽者備極踴躍、旁聽席上、悉告滿座、刑庭長周翰偕主辦推事石美瑜、及檢察官林我朋等、於午後二時四十五分升座公案、將上訴人周欽祥、周欽吉弟兄兩人及死者妻周氏一併提案、依例詢問年歲籍貫外、即當庭諭令開始辯論、除捕房律師主張維持原判、請求庭上駁斥上訴外、而各上訴人所選任之辯護律師楊恩城、葉少英、姜屏藩等、先後發表爲上訴人作有利之辯論、當陳述案情之動人處、周經氏不禁呆在庭上、淚下如雨、嚴狀殊慘、直至午後五時卅分、始由刑庭長周翰盃宣布辯論終結、定本月卅日午後二時宣判云、

北京市防空團 舉行防空預習
實行燈火管制結果良好

（北京訊）京市關係當局、爲謀本市防衛安全、決定在下月九、十、十一、三日舉行、綜合防空演習、並爲謀各方面熟練起見、在內二區先舉行模範防空演習一次、事先關係當局、曾通知京市各警防分團團員、於下午五時半（新）以前、在西單牌樓白廟胡同光華女子中學集合、各警防分團團員等均準時蒞臨、共到三百餘人、由關係當局派員指導、首先說明舉辦模範防空演習之意義、並對各方面應行準備事項、加以說明、旋即舉行演習、下午假想敵機到達京市上空、發出空襲警報、限制市街交通、警防分團警報、防火、防毒、救護工作配給警備各班、應行準備事項、於接得上方命令後、解除、夜晚並舉行夜間防空演習、實行燈火管制、事前警察當局、並派員分赴各商戶、對防空演習事項、加以說明、故經過異常良好、

糧食產銷合作 一時恐難實現

上海（中聯滬訊）上海豆業同業公會、奉工部局意旨、擬籌組糧食產銷合作社調節民食、經二度召開執監委員聯席會議、各同業會員均表示贊同、原擬再度召開會議討論進行組織、惟因茲事體重大、非二千萬元鉅資不可辦、但總合全體同業所能集資者僅有五百萬元、資金相差懸殊、故此事無形停頓、據該業人稱、一時恐難實現云、

杭市立民教館 宣揚和平眞諦
抗戰是亡國致命傷

（中聯杭訊）杭市立民教館爲普及社會教育、灌輸民衆智識、闡揚和平建國意旨、在本市繁盛之區、訂定特約民衆茶園十處、每日派員巡迴演講、在演講時、並印發講稿、招待民衆閱看、免費招待民衆喝茶、使民衆瞭解「和平反共建國」之意義、於每次講演時、聽衆頗爲擁擠、其講題爲「談談抗戰建國的矛盾觀念」、文云、從盧溝橋事變爆發以還、差不多也有三年來的火併了、可是我們在這三年中的過程、沒有一天不慘遭槍砲的摧殘、也沒有一刻不在流離失所中、尤其在共匪脅迫下的一般民衆、他們不但受着大砲和炸彈的恐怖、還要担當戰時公債及苛刻的捐稅、人民被征兵役、社會現狀、一蹶不振、經濟斷絕、食、物資高漲、使每個人都會厭戰、不僅前綫的戰士痛恨抗戰、凡是被壓迫的民衆、都不甘爲戰時的動員、軍閥容共的獨裁政策、完全是挪裏是「抗戰建國」、有意破壞東亞和平、使東亞民族、永遠成爲赤俄的俘擄、我們應該認清抗戰決不是建國的先決條件、進一步說、抗戰是亡國的致命傷、我們祇有響應和平、才可建國、與友邦提攜、才能確立東亞永遠的和平、因爲抗戰與建國、根本勢不兩立的、一是摧殘破壞的、一是創造建立的、怎麼抗戰與建國可並行呢、試問我國在這三年來的抗戰、有沒有做過一點建國成績、恐怕祗有外債加重、國庫涸盡、喪師失地、人民顛沛流亡等等、守軍一聞日軍攻克某地、也一般將領先行挈眷逃避、也不管老百姓的生命財產、立刻將所有建築物破壞、肆行放火、這樣的焦土政策、是不是抗戰建國麼、所以抗戰是淺亡的禍首、我們應該放棄抗戰、轉入和平建國、才是人民謀福利的政策、因爲戰爭是殘酷的、摧燬的、作戰愈長、損失愈大、古云、有「兵凶戰危」之誡、由此觀察、戰爭決不是建國唯一的策略、況且日本也不是中國作戰的對象、同時中日兩國民族、是同文同種的患難弟兄、焉能當作世仇的公敵、我們要復興中華民族、祇有放棄抗戰、循向和平的大道上邁進、繼承孫總理大亞洲主義去努力、才是眞正的建國政策呢、

公共場所 不准聚賭留妓

丹徒（中聯鎮訊）本縣旅館酒樓飯店茶社等業、現爲遵照當局規定公共娛樂場所規則起見、特聯合共同會議、自動議定章程、凡在營業時間、不准容留乞丐流氓、演唱淫詞小曲、不准代客招致妓女、不准招客抽頭聚賭、不准違背善良風俗之營業、遇有形跡可疑之人、不准輕易允許代存物件、凡店內侍役、均須衣履整齊、穿着外罩、白衣、所用飲食器具各項設備、均須整理清潔、以合衞生、上項規定、經即日起實行、不得違背、倘有犯規者、查證明後、照章處罰云、

兒童福利研究會 各慈善團體組設

上海（中聯滬訊）本市中華慈幼協會難童教養院、慈聯救濟會、上海國際救濟會等、爲謀兒童福利、經聯合發起組織兒童福利研究會、該會於今（二十四日）下午三時在南京路女子銀行大廈舉行成立式、當商定要案四項、（一）由各會推派代表二人爲研究會委員、（二）經常費由各會酌量認繳、（三）會址暫附設於慈幼協會、（四）呈請租界當局核准並實助

保定道署刷新庶政 定期開縣知事會議

（保定訊）保定道公署爲明瞭所屬各縣近況、以便刷新庶政、向前猛進起見、特定於五月四日召集全道各縣知事來保會議、俾得聽取各縣知事之報告、而有所指示頃已發出通令、屆時務須來保參加、並由道發出公函通知各關係方面云、

滬工部局侵我稅權 又圖徵收西區房捐
市民不堪雙重負擔紛請交涉

（中聯滬訊）工部局捐務處、茲爲滬西越界築路一帶之房捐事、特於今（二十四日）日通告居戶、限期於本月底前須由業主自行到局繳納、決定並不派員收取、如逾期不繳、將以合法手續辦理云、

（中聯滬訊）本市西區越界築路各項稅收問題、因工部局仍舊徵收、迭次與我財局所施行於該區之細則上、發生極大摩擦、頃悉該區夏季房捐、早經市財局西區稽徵處派員逐戶按額着手徵收、乃自昨（二十三）日起除各里弄外、沿愚園路東臘脫路兩處之公司店及居戶、又已接到工部局催繳夏季房捐之通知、際此生活飛漲之時、市民日常所需、已背張羅、何堪再負雙重房捐負担之苦、故已紛請西區財局轉呈市府提出交涉、以蘇民困云、

浙防疫委員會 舉行成立典禮

（中聯杭訊）浙省府以天氣漸暖、爲防止疫癘發生起見、特籌設防疫委員會、經數月之久、始告就緒、於今日上午十時在省府大禮堂舉行成立典禮、出席者汪省長、孫民廳長、嚴建廳長、陳財廳長、吳市長、宋知事、特務機關長、軍醫部長、松木部隊長、岡林、井坂、善利等四十餘人、首由委員長汪省長致開會辭、繼由特務機關長道明領事先後致祝詞、至十一時始告散會、茲誌演詞分錄如下、

委員長致開會辭 今天爲防疫委員會成立之日、本委員長與副委員長孫廳長董率其事、與諸位聚集一堂、用特致簡略之辭、浙省自事變迄今、已逾兩年、大兵之後、疫癘每隨之而起、輕則致疾、重則傷生、此天道也、若防衞得宜、疫症未發時可以使之消弭、已發時可以使之輕減、此人事也、但防衞之法、有治標治本兩端、曰勤治療、曰分居處、曰嚴檢驗、此治標也、於疫症已發時行之、警察局有輔助之責任、尤宜酌分權限、曰愼飲食、曰重清潔、曰廣宣傳、此治本也、於疫症未發時行之、衞生局有連帶關係、尤宜預爲商洽、至詳細辦法、有規定章則及各國等書具在、勿怠於人事、此則本委員長及副委員長之所企望者也、惟防疫並無國界、我國衞生技術頗幼稚、還請諸位顧問隨時指教云、

機關長致祝詞 今日於此舉行浙江省防疫委員發會、本職得參加盛會、誠爲欣幸之至、惟文明之進步、社會之發達、則由衞生與體育之如何而消長、不依衞生而欲求身體之健康、不依防疫而圖病源之根絕、此則等於緣木求魚、實不可能之事也、文明之國家、文明之社會、不得一日無衞生防疫之設備、茲有浙江省有貴會之設立、實副此趣旨也、願貴會克集賢能卓見之士、以圖本會之完璧與進展、使公衆之衞生、能向上與民衆之幸福能增進、是所盼望、茲値貴會成立、謹綴蕪辭、以表祝意、

道明領事致詞 今天是浙江省防疫委員會成立之期、兄弟來參加這盛大典禮、覺得非常榮幸、人是有爭鬥性的、若有禽獸來欺侮我們、我們必須與爭鬥、但是傳染病在每年各處所發生結果、而家破人亡者甚多、這也是我們的公敵、如果我們要打倒他、所以成立防疫委員來撲滅傳染病菌、這是一件可慶賀的事、現在我們浙江省已有了打倒侵害人類傳染病之組織、也是我們浙省人士之幸福云、

委員長閉會辭 今天是浙江省防疫委員會成立典禮、承蒙各長官參加、覺得光榮和感謝、以後希望各長官對防疫工作、努力指導爲盼、

杭州 警局取締 男女同浴

（中聯杭訊）省會警察局、以近來各處浴池、時有男女亂雜、前往沐浴情事、殊屬有關風化、現在天氣漸熱、沐浴者當更較多、亟應予以糾正、特令飭各區警署、各該區境內、如有此種情形、仰即分別查明、轉飭各該浴池經理、設法使其隔離、務使男女沐浴、毋得混亂、以維警紀、而重禮敎云、

明爽腦筋 仁丹
清神爽氣 滋腦効能
冬天家家屋子裡，大概都有火爐。屋中一生爐子，當然要比外邊暖和，可是屋裡充滿煤氣臭味，我們在不識之中呼吸着那不乾淨的空氣。怎麼不會叫人感覺得頭疼目暈呢！
仁丹治愈這些症候的力量如何？久爲所共認。他那特有驗性，就能給我們消解去一切
各地均有出售
NO 54
上海 東亞公司仁丹部

面友
FACE FRIEND
REMOVES FRECKLES WHITENS THE SKIN
白嫩去斑
老牌「面友」與普通雪花霜膏等不同。含有貴重藥料。確能除雀班。並可預防之。功效之速。出人意料。雀斑既除。皮色必定自嫩。
另有面友香粉
百昌行
南京總代理 建康路順成永內寫記號

請吸 高貴的 指南牌香煙
煙絲上等 煙味適口！
裝璜雅觀 價錢經濟！
各香煙店均有出售
上海華生煙草公司啓
A582

中華鐘表眼鏡行
歐美鐘表準確可靠
科學眼鏡保目養神
精修鐘表限期不誤
新到電鐘特價廉售
地址 太平路黨公巷一一八號 A568

淋病聖藥 淋特靈
當天見效 三日痊癒
每支三元五角 本埠特約經理中華藥房

洋服類
大新公司 建康路中一五一號
花色大本營 高級西裝 薄呢袍料 綢綿絲緞 女子大衣 服裝專門家 A542
大減價

南京市洋服界首席 三江商行
高等西裝 專家裁製
女子大衣 最新樣式
遷移建康路一〇一號 新址原成賢聯號
A454

火
敝公司承保各種火險 如承惠顧無任歡迎
總公司：上海外灘十八號
南京：南英保泰保險公司 地址：珠江路一六〇號
A609

日軍指定 維新政府綏靖部指定
河村軍刀兵器廠
地址東海路十一號 電話二一三九二號 A572
軍刀、文官用刀、軍用布篷、青年團用具、水筒飯盒、木槍劍道防具、土木工具、警官用刀、發賣中、專製證章、一式大量批發

照相類
合衆照相卡紙公司
南京洪武路八條巷三十二號
出品精良 價格低廉 定印牌號 不另取費
A627

新開 新都電光照相
欲攝現代化藝術照片？請至
駕臨試攝 高尚藝術 定獲滿意 精美出品
地址 夫子廟貢院街國際聯歡社新屋
A528

大同照相館
特備自動轉鏡 經售照相材料 專攝機關集會 定價格外公道 A510
南京中山路國府路口電話二三五六九

王氏高貴照相 普通代價
祗有夫子廟貢院街
電光照相 A511

鞋帽類
盛錫福
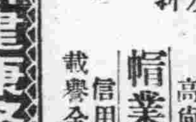
本年度最新鮑魚式
悠久歷史 高尚出品 帽業專家 信用久著 載譽全國
大開批始 草批帽發 A51
發行所建康路之山街

夫子廟 華美男女鞋室
本號係由上海大中原大香賓 女鞋專家之聯號特在本京夫子廟分設營業最近上海最時式男女高貴名鞋名鞋樣式美觀工料精良價取最平凡已購本號男女鞋無不贊美樣式玲瓏歡迎各界參觀比較之
A515

天津三聚鞋莊 中華路一八〇號
本號出品新法製造時式名鞋男女新樣高等皮鞋
原料飛漲之際 仍選最上材料
製造特加精良 出品完備優等
貨高價實信譽 久蒙賜顧贊許
A514

生活

晉北人民的口外生活

以刻苦、耐勞、儉用、勤作、爲根本

——艸人。——

晉北的範圍，包括太原以北的忻，崞，代，嵐，興，五台，定襄，靜樂，寧武，神池，平魯，五寨，偏關，寧源，大同，右玉，陽高等縣。那裏峯巒起伏，土地貧瘠；而雁門關以北，得勝口以南的地方，則水利缺乏，地多砂磧，種植更不容易。農作物須每隔一年始下種一次，如遇荒歉，則農民生計，即陷絕境。那裏的人民爲了解決生活問題起見，輒多以走西口——殺虎口——出北口——得勝口——爲惟一的出路。歷代相沿，不稍間斷，遂鍛鍊成了晉北人民刻苦，耐勞，儉用，勤作的良好習慣。

從原平鎮（在太原北二百八十里）到大同的道上，我們常常可看到三五成羣的行人，向着風塵奔波，他們身穿布襖，頭戴羊皮帽，足登布鞋，一條被褥紮在木棍上端，揹着木棍一步一步向北走；也有騎毛驢子趕着大車走的。這些長途行旅的人們，便是走口外的老百姓。他們一天可以步行八十里，如果騎驢子，大車走六十里，一天可以走一百里的路程。清晨天亮便開始走，走到中午打一尖，直到深夜三更時候才歇息。早起是空着肚子走路，中午打尖吃半斤餃麵（最粗劣的燕麥），晚餐也是這樣。

那走口外的人，都是壯丁，很少攜帶家眷的。他們常年在口外飽嘗着老北風，流着汗，賺了錢捎（俗謂寄曰「捎」）回家，上奉父母，下養妻孥，到了年終才回家省親，也有十年八年回不了家鄉的。因爲他們的去處不是河套（綏西五原臨河一帶），便是察北（張北商都一帶），往返一次，至少也要四十天的跋涉。間或他們也有帶着家眷到口外營生的，但大多數是逃荒的農戶，至於在口外已創了事業，置有地產，將家族遷移到口外去的，那就不很多見了。

他們整批整批地到口外去經商和墾殖。經商人大都在口外各縣城鎮開一爿小鋪子，買賣的東西，應有盡有，門市的貨品主要的有紙烟，肥皂，化粧品等。收買的貨品祗有皮毛和食糧。他們把門市的貨物賒給口外的農戶牧戶們，又將他們的食糧，皮毛按季收買過來，因爲口外的金融很遲滯，平時很少有現金交易，商業方面，大都是以貨易貨的。買主要購一件東西，貨價比較遠大同一帶要高兩三倍。反之，商家收買土貨，給價却非常低賤，所以晉北商人在口外經商的，從前都發過大財，晉省每年匯入現金，單就張北五原兩地說，已不下五十萬元。他們雖然不斷地賺錢，可是他們的生活還是很儉樸的，衣食住行，樣樣因陋就簡，絕不講究。墾殖的農人，生活就很困苦了，忙月（清明節後播種，中元節間收成）的佃工，每天工資不過兩毛錢，平時只值一毛錢，如果就僱牧戶，長年的工資也不過二十塊錢。因爲農戶農具的不完備，當佃工的差不多拿兩手作農事的器具，整天伏在飛砂裏，到九月左右，手足已經凍得龜背模樣了。他們吃的是餃麵，常年吃不到一口青菜。（口外氣候寒冷，不宜種植蔬菜）至於當牧工的，早晚跟羊羣在一起生活，黎明時便要驅羊入山，到了太陽西沉才趕着羊羣回家。

晉北人民的口外生活，可說是從勞動勤儉中掙扎出來的，這種自動的拓荒殖邊的精神，是值得我們欽佩的。

生活的吶喊

綠葉

讀了幾篇小店員生活的自述後，我的胸腔中浮起了無限的同情，並沸騰着一腔爲生活吶喊的怒潮。顫動的筆尖，配合着受了創傷的心弦悲痛……苦悶：凝住了我淚暈不分的筆頭。

三年前的我的確是受他人所羨慕的幸運兒，當我在上海某中學求學的時候，預測我的前途是多麼的光明。美滿的家庭，能顧惜我，和我學業的深造；慈祥的雙親，能促進訓導我的一切。

誰料轟！的爆炸聲，打破了我一生幸福的美夢，破題兒的流亡者，也就在戰事爆發的一天開始。

酸：苦：辣：在這整個的二年中飽嘗了。啊！巨獸般的戰魔，你是吞蝕了我一切的幸福；你是創傷了我跳動的心房。

在去年一個秋天的晚上吧！慘淡的月亮，懸掛在蔚藍的天空，閃爍的疎星，受了威脅似地在顫動。慈母蒼白的臉上，滾出了兩行晶瑩的珠淚；顫抖的喉子裏，發出了一陣叮嚀的言語：『綠兒！爲着目前生活的打算，不得不忍痛的，叫你與娘分離』。她每句言語中，都含着悲傷和刺痛。

隔日的早晨，我負着生活的使命踏上了遙遠的征程；跨進了崎嶇不平的社會。從此南京的某商店裏，增加了一個懦弱的練習生的倩影。

說到該店的營業時間，是早上七時至晚上十時，中間足足有十四小時的勞作；除了在這十數小時的中間，再也不能閱看任何報紙和書籍；否則是觸犯了嚴厲的店規，每月奔走的代價，是『一元五角』。值此百物昂貴的時候，雖我沒有家室的負擔；但又如何來支配我日常的用費呢？

每次接到慈父的來信，他枯燥的筆跡裏，隱藏着他幾點熱淚的斑痕，……『經濟困難』，『生活艱苦』，是他不時用着的字句。

啊！我是慈親唯一的期望者；試問我是怎能會來安慰他倆的期望？我祇有怒吼着？……生活是巨獸！

我想社會上與我同樣境遇的，不知有多少哩！不過他們是在暗中的憂急和苦悶！

啊！被生活鞭策的朋友們，你們不要在夜靜沉寂的床褥裏呻吟着，我們應振起，戰勝社會，戰勝生活的精神，來努力我們的事業。

買襪子

～生活程度日高之一斑～

。良。

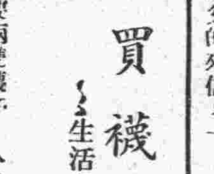

因爲太太需要兩雙襪子，的確我自己也覺得十分慚愧，借着生活程度高昂之名，一直到現在沒有替太太添置一點化粧品，她並不是略識之無的人，受了家庭教育的薰陶，人情世故多少知道一點，並不如一般女人那樣的强橫無理，飯可以不吃，裝飾却不可少。她也不是不愛趨時，在此飯尙難吃的時候，她只好茹苦含辛，跟我過着窮的生活，這實在是使我感愧！最近因爲她的襪子破了，而且補無可補，簡直破到襪面上來了，還是我的動議，一同上街去買襪子。

跑到了建康路，每家商店都充滿了顧客，尤其是布店，因爲天氣漸暖，大家都得添辦點春裝，進出的人絡繹不絕，笑嘻嘻地夾了一大捲布出布店門的固然不少，但猶豫不決空手出門的也很多，面上却都現出了愁容。我們因爲所需要的不同，就踏進了一家不大不小的百貨商店。

「先生要買點甚麼？」

「請拿兩雙襪子來看，她穿的。」我指着我的妻。

各式各樣顏色的線襪，蘇紗襪，絲襪，陳列了滿櫃台，任我們選擇，在氣候上，美觀上看來，當然以蘇紗的爲最合宜，妻選了一種顏色較淡的荳沙色之後，就問店伙的價目多少。

「現在這種龍門老牌的蘇紗襪，聽說又要漲價了，但我們這是存貨，只賣九毛八分錢一雙！」

九毛八分錢！如雷貫耳，使我們吃了一驚，我和妻不約而同的相視了一下，暫時沉默了一分鐘，店伙好像會意了似的，慢慢地把襪子收上了架，我們道歉了一聲之後，蹣跚地跨出了店門。

「我還有兩雙襪子可以補，停幾天再買」。妻又在饒恕我了，她時時總希望減輕我的擔子，但我內心却格外加重一層的不安和慚愧。

上面的一小段却是實情，因此使我發生了無限的感慨。就以區區的襪子而論，以前最好的蘇紗襪不過四五毛錢一雙足矣，而現在中等貨色的也須一元左右，漲至三四倍以上。收入豐富，住洋房坐汽車的一般闊老，却並不在乎，但最苦的還是我們這一般小職員們，飯不能不吃，東西不能不用，『人情通似債』應酬更不能少，和以前拿着同樣的錢，却負着三四倍以上的生活担子，和我一樣進了百貨商店，被價目嚇得出來的也很多吧！但他們是不是也發生着同樣的感想呢！

略談口琴（上）

五戈

音樂的表現，多以樂器爲主，這是無待細言的。然人們對於音樂，總是不能像對於文字般的普遍，其原因是：（一）樂器的難以學習。（二）樂器的價格太昂。（三）樂器的不便利。自從口琴（Harmonic）發明問世之後，此種問題便得稍稍解決了。雖則他的品格不高，然較之其他樂器的便利上，價格上，學習上，可說是獨步了。

吹奏口琴時，第一是姿勢。（一）胸部挺起。（二）頭要抬平，勿過俯或過仰。（三）頭不要動，最忌是左右搖，因爲搖久之後易於頭暈，並且有礙觀瞻，其餘如踏脚身搖等足有傷大雅，亦須除去。

吹奏時，初學者的第一步要知道簧片的排列，牠的排列是吹吸相間的，例如：123 657，123456，173457……所以普通簡單奏法，祗需照上面載的。

求是齋經濟論集

（四五）

諸青來著

關稅若不自主更應裁釐

此文作於民國十四年，曾登北京晨報，其後關稅自主，仍未澈底裁釐，可發一嘆。

本屆關稅會議，各國委員對於我國自主權一節，業經正式承認，我委員亦正式聲明於十八年一月一日將厘金裁撤，同時實行自主。此雖出諸自動，當然亦有拘束力，設使屆期不克裁撤，則自主一案徒成畫餅矣。於是持悲觀論者以爲厘金本難速裁，在三年以內，萬不能裁盡，與其裁不盡而關稅仍不自主，不若保留厘金尙可抵制洋商，並援各省現行捲烟特稅之例，謂洋商處此固無如我何也。茲先舉彼立論要點，而後陳述鄙見，以資商榷。厘金何以不能速裁耶？彼所舉理由，約如左列各點：

（一）我國厘金即歐洲之渥克脫賴（Octroi 譯作入市稅或銷場稅），歐洲既不盡革其陋制，何獨責我以速即裁厘。

捏脚在南京

——已成了茶房的副業——

燕子

早就想談談捏脚，但始終沒有提起筆來，日昨在「中流」，拜讀了艾明君的「精神上的感應，從吃茶洗澡說到捏脚藝術」一文。欽佩非常，艾明君想必是老於此道，本人因爲素無捏脚的嗜好，不但不能欣賞與領略到這種捏脚藝術，而且因此常遭茶房的白眼。蓋人生之樂趣，亦有幸有不幸歟？

記得兒時隨著父兄去洗澡，沒有看見人捏脚，那時候修脚的人却很多，因爲男子大半也用包脚布，脚上常生「雞眼」，順便帶削脚趾甲，所以非修不可。那時候也最愛看父親修脚，對於修脚的那一大把各樣的刀，感覺趣味，而且更愛好他那盞可以拿著走的玻璃洋燭燈台。

等到獨個兒去洗澡的時候，已見到捏脚的發明了。對於用塊布只捏捏脚趾，化去一二角錢終覺洋鬆，而也不甚了解其間趣味。最初捏的人還很稀少，大約只是一部分有濕氣的人，後來漸漸多了，直至事變前，捏脚在南京，是普遍起來。而且簡直成了茶房的副業，對茶客的稅收。

在這幾乎人人都有著捏脚嗜好的時候，自己始終抱著畏懼之心，未敢輕試。後聽醫生說，捏脚最易傳染濕氣，是更不敢捏了。因爲生濕氣的人在趾縫間有細菌寄生，出黏水，發奇癢，都是這種細菌作祟的緣故，那塊捏脚的手巾上面，是滿儲著各位濕氣大王脚上的細菌，一個沒有濕氣，脚從未癢過而也從未捏過的人，或是經茶房力勸而意志不堅的一試。對不起，下次你就癢得非捏不可，而那些細菌也就開始在你趾間繁殖了。

澡後，茶房簡直用不著徵求你的同意，端張小凳子就向你雙足前一坐，兩手抬起你的脚，墊上塊毛巾，就開始替你捏了。好像人人澡後是應該捏脚那末的。「不捏」！我說。當我搖手這麼表示的時候，他們簡直出乎意外的驚奇。

「唉，捏一回」！他們還能够婉言的勸你。「當眞不捏」？看我把脚縮上去，他們感到勸駕不行，沒有辦法的時候，還帶點不信任你不捏的神情，拿起了小凳子快快地走開。在他們的心裏還不是那末想：「什麼不捏吓，脚何嘗不癢的想捏，捨不得化一毛錢呀」！於是他對你的報復，就是茶也不來替你滲，你頭髮亂著，也不遞梳給你，那個臉色，也是異常難看的。

一次沐浴和友人薛君談起「不捏脚」之害，因爲我們都沒有捏脚的嗜好，屢遭茶房白眼，而有同病相憐之感。原來向不捏脚的他，居然有過半次的經驗，惹得我不由的大笑。事實是這樣：

他和幾位朋友一同去洗澡，澡後人人捏脚，輪到他，當然起初是堅持著不捏，可是經不了朋友和茶房的上下齊勸，終於在並未得到同意的局面下，他的脚是被捏著了。沒一會兒工夫，疼得他異常難受，不禁向茶房問道：「你捏過幾年脚了」？茶房的臉是紅起來，吞吞吐吐說：「不瞞你先生說，我這是頭一回」。「怪不得這樣疼，罷罷罷，不捏了」！我們的老薛也是沒福消受這種藝術，只有領略半次捏脚的福分。

捏脚捏得久的，輒捏還不足以過癮，而捏的技術也大有高下，不在時間的長短，要在能捏著癢處，有的簡直需要用方刀在趾間滾刮著才煞癢的，一般人都相信捏出黏液來時，是發洩濕氣的好辦法，而那時候的快樂也不是以言語所能描繪出的。還除非你親自試一回才能知道。

捏脚的確不是好習慣，不但易染濕氣，而且也浪費時間，我認爲有溼氣的人，那是沒有辦法，脚不癢的人，大可不必一試。爲了敷衍茶房，不妨多給小賬。我們再看看普通座的朋友，却很少捏脚的。優等座而超等座而特等座，越是貴的座位，捏脚的人也越多。難道越是有錢與有閒的人，他們的脚就更不健康嗎？

文具類

南京 大光明印刷所 營業要目
▲日文▲和漢文印刷 百般活版石版鉛版各種製本簿記調製
▲洋文封筒製造 各種名刺 軍事郵便 各種印鑑刻
▲門注文確實何卒御引立之程願上候
▲中文▼本所備有鉛石印刷書籍刊物公文表册商業簿記計
▲聞啟新聞傳單一應俱全如蒙各界賜顧無任歡迎
▲地址南京太平路二四三號 ▲御電話注文支那語デオ掛トサイ 電話二三二六七番 A639

南京 仁昌印書館 開幕廣告
本館籌備經年現已正式開業承印中西書籍定期刊物軍政表册五彩漫畫文憑股票標語傳單精裝西式簿記無不工精價廉約期準確幷選辦各國印刷機器中西鉛字仿宋正楷一應俱全如蒙各界賜顧無任歡迎
地址珠江路四三〇號 A631

大華牋紙印刷文具號
本號 中西 武林 文具 湖筆 徽墨 儀器 紙張 自運
承印 軍政機關 洋裝表册 鉛石印刷 簿記用品
南京北門橋魚市街三四號 A626

北京 榮寶齋書畫紙店
南京分店延齡巷五十九號 電話二二二四九號
本齋專售現代名人書畫鋼筆毛筆 …… A539

泰和製版所
精製 特點
網綫銅版 無綫鋅版 套色銅版 出品精良 交貨迅速 約期不悞 價目克己
地址 南京中華路三三二號 A540

醫藥類

國醫徐又椿 小兒內婦科
門診上午八時至一時 出診午後二時
地址 大香爐小板巷口 天壽堂藥號 A608

崔俊良診療所
專門梅毒淋濁 統治內外各科
包醫藥費十元 注射自備
地址昇州路西糯米巷口

介紹婦產科專門醫師
徐松芬女士婦產科名醫也尤擅內外小兒各科臨床經驗極豐事變前歷在蘇浙皖各大醫院任醫師主任……凡難產逆產莫不著手成春茲經友人特設診療所於中華路許家巷二十二號……尙希各界注意爲荷
介紹人 程季英 張益齡 吳頡鳳 王哲生 孫尤英 顧蔭蘆 孔憲鏗 秦墨晒

厲羣牙醫師
診治科目 口腔外科 鑲補科 拔牙科 治療保存科 牙列矯正科
門診 上午九時至下午五時
院址 中山北路五〇八號鼓樓醫院南首 A551

竹口醫院
院長 醫學博士 竹口文雄
科目 內外科 產婦科 性病科 電療科 眼耳科 喉鼻科 小兒科 齒科
病房清潔 房屋清靜 最宜療養
院址 洪武路決醒里 電話二一三四〇 A546

廣東醫院 程立鈞醫師 專門戒烟戒毒
凡有鴉片紅丸白麵不論新癮老癮或曾戒復吸者本醫師以最新特效療法一二星期便可澈底斷癮戒時絕無痛苦不礙工作
統理內外各科
院址中華路府東街

樵山醫院
專治內科外科性病科 附設一純齒科部
特設電療科愛克司光線
門診每日上午九時至下午四時 出診每日下午四時至七時 星期日下午休診 祝節日全日休診
院址中山路一二七號 A593

福貝露 MARK
華南製藥廠出品 HWA NAN DRUG CO. LTD. SHANGHAI CHINA.
新民大藥房經銷 太平路一五五號 各大藥房均有代售 A547

省三醫院
內外科 花柳科 小兒科 產婦科 女醫接生 包戒烟毒
院址碑亭巷二四七 A552

中青齒科醫院
院長 齒科醫師 林中青
科目 口腔外科 拔齒科 治療科 鑲補科 齒列矯正科
院址遊府西街四五號 電話二二四三六號 A553

性病專科醫師 顧洪模 回京復業
專一陽萎早洩 腎虧遺精 及性神經衰弱 皆能徹底根治
醫一發育不全 房事無能
一花柳白濁橫痃下疳 限日除根
時間 上午九時至下午六時止
地址 江寧府砂珠巷 博濟醫院

國醫推拿專科徐希濤 回京應診
門診上午八時至下午四時 出診不候
南京復興路新報社後街八號 A555

中醫張仲樑
兒科專家 兼內婦科
診所 明瓦廊九十八號（原住新街口） A523

南京 鍼灸療養院 門診部 療養部
金針科醫師 李靖方
中風不語半身不遂口眼歪斜口角流涎牙關緊閉手足麻木……
白下路昇平橋酒廠十一號

葆初診療所 謝惟仁醫師 照常應診
主治內外各科尤精內科及花柳科
時間上午九時至下午四時
地址昇州路二六三號（糯米巷口對面） A554

周炳華醫師
原在太平路設太平診療所 事變後遷移白下路昇平橋一二六號
主治內外花柳各科 A560

廣通診療所 專門包戒
鴉片白麵紅丸嗎啡等毒品不論男女老幼有病無病一二星期澈底斷癮絕無痛苦不礙工作永不復吸備有章程待索
醫師 華達三
兼治內外花柳皮膚等科
地址中華路青年會對面

黑海星
注意 打倒烟癮 肅清烟毒 黑海慈航 同胞救星
『黑海星』乃最新發明無毒戒烟良藥……
蘇州觀西街濟生藥社 南京代理 夫子廟東廣生藥房 府東街中美藥房 中華路華安藥房 珠江路福安藥房 魚市街東南藥房 昇州路新華藥房

四巴諾露
鴉片 嗎啡 海洛英 戒煙聖藥
特効止痛、鎮靜止咳、包裝方便、
十管入 三〇瓦入 五十管入 五〇瓦入 一百管入 注射用
北平支店 北中支總發賣 朝日製藥株式會社
南京批發處 夫子廟龍門街廣生大藥房 太平路大華藥房 各大藥房均有代售 A637

精神戒煙丸
月銷二萬多盒 經理五百餘家 如無超然功效 那有超然成績
本品發行以來專戒鴉片白麵紅丸嗎啡等癮試服每盒一元可服六天 三日服三份之一 每料洋二元五角（附送補血丸）
三日見效 十天斷癮 廣告欺人 天誅地滅
發行上海 南京經理 濟倉藥房 建康路太和藥房

白敬宇眼藥
主治，沙眼，雲翳，及各種時行目疾
店址；南京白下路昇平橋 朱雀路奇望街
本外埠各大藥房均有代售 A565

止痛

阿司非那爾藥片
專治 頭痛月經痛牙痛筋骨疼痛及一切疼痛藥性宏大功效神速
德國拜耳藥廠出品 各大藥房均有出售 A518

新海洛斷癮
鴉片、嗎啡、海洛英、戒煙新藥！
新海洛斷癮爲本所藥技師苦心研究數載發明之世界第一戒毒新藥本藥功效神速無論癮之深淺分皮下注射及內服兩種服用此藥當在五分鐘內即能止痛鎮靜使全身機能振作興奮安眠誠爲世界戒毒之第一奧妙新藥也
注射用 一〇管入 五〇管入 一〇〇管入
內服用 三〇片入 一〇〇片入
總發賣元 三省合聯新藥北京出張所 南京各大藥房均有代售 A517

與久那兒
鴉片、嗎啡、海洛英、戒煙新靈藥
（與久那兒）本所經多年之研究多數專門家之實驗……
特色 代替嗎啡五倍 效強鎮靜 止痛特別靈驗
小盒裝 一〇管入 五〇管入 大盒裝 一〇〇管入 三格蘭姆 一格蘭姆 五〇格蘭姆瓶入
中支總批發處 南京市太平路文昌巷 文華公寓 國際新藥南京出張所 電話二二〇二四番 A063

世界馳名家庭常備藥！
百速力達母膏
春癬瘡疥頭暈牙痛感冒傷風濕疹脚氣士女化粧皮膚保健惟一良藥 全國藥房洋貨店均經售
多田洋行經理 A516

三日包好 無効還洋
◇疥◇瘡◇濕毒
本藥房經理維揚協茂祁製藥油專治疥瘡濕毒皮膚病……
南京總經理建康路太和藥房 各代售處 南門大街浙中央藥房 昇州路中華藥房 A519

慶祝國府還都與歡迎日本特使及國民使節團來京專號

慶祝和歡迎

・重綠・

『慶祝』和『歡迎』是兩件事，不可混爲一談的。

慶祝所表現的，是站在『和平反共建國』旗幟之下的民衆，目覩汪主席和諸領袖領導了民衆，改組國民政府，重還孫總理所指定的首都——南京。民衆在這組府還都業已見諸實行的情緒下，當然發生一片熱烈的慶祝聲。

歡迎所表現的，是已經還都後的新中央政府，歡迎日本特派阿部特使和民間使節來京，因爲特使的蒞臨，可以證明中日兩國的邦交，從此開始重整和恢復，也就是實行近衛聲明三原則之一的『善隣邦交』。至於隨阿部特使來京的民間使節一行十二人，他們不但考察中國的裏層，抑且更担負起中日合作的使命。所以政府爲了和平運動已漸進至新的階段，展開復興中國建設中國的康莊大道，歡迎阿部特使，歡迎民間使節。

民衆替政府慶祝還都也不是偶然的，政府的歡迎阿部特使和民間使節也不是偶然的。在民衆和政府兩者於今日的慶祝與歡迎，實在是深含着無限的意味，這熱烈的慶祝，這赤誠的歡迎，都是刻劃出時代的而且是歷史的使命。之後，我們也有了保障中日永久和平的前進目標。

目前，對外重整邦交是正在開始，而對內如何能達到和平統一復興中國，完成和平運動，也正是有待於全國民衆同心合作的努力！所以，我們在慶祝和歡迎聲中，將如何努力以求其完成？

歡迎阿部特使

・倩・

阿部信行大使暨以下一行人員已經光臨到我們中國的國都來了，當局現在正是熱烈的歡迎，這是一種時代的表示，許多偉大的任務，從奠基開始發揚，從言論轉到實踐。

三個年頭惡戰的結果，雙方都知道了過去的錯誤，重歸於好，又爲了避免將來再玩這套莫名其妙把戲的緣故，所以雙方都願赤誠的來實行大亞細亞主義，近衛首相的三原則，汪先生的豔電聲明便是開端，新中央政府的組成和阿部大使的蒞臨南京，這是更進一步事實的證明。

從相互廝殺的開端是莫名其妙，給果是死傷遍地，元氣大傷；和平的開端是拖頭痛哭言歸於好，中日結果還是一家，實行大亞細亞主義，但是過渡這個過程却並不是容易的事，彼此需要的第一個是赤誠，第二個是赤誠，第三個還是赤誠，爾詐我虞，不能成大事，祇能相安於一時，口是心非，也只得暫時的握手，不能永久的相愛，所以在這締造大亞細亞主義的偉業過程中，雙方要有具體的事實給雙方看才好，中國有一句俗語，至誠可以通天，就是這個意思。

汪先生冒大難歷大險離開重慶到這裏來起建國的工作，目的就是要求億萬的生靈，目今百姓需要的是安居樂業，安居樂業的責任固然負在政府當局的肩頭，可是沒有了友邦人士的幫忙，那是事倍功半的。因此，我們是希望友邦人士能協助我們政府多做一點救我們百姓的工作。最近友邦把礦產等發還中國所有的百姓，這是一件德政，這便是赤誠的表現。阿部大使屆臨我們南京，不僅南京一地的百姓欣喜若狂，我可深信萬千同胞都伸長了脖子在鵠候，阿部大使當然不會使萬千中國同胞失望，新中國將使此更共燦爛，大亞細亞主義更可發揚光大了！

和平之歌

・旋・

黃昏的夜裏，玲瓏的日光，已經高掛天空，微風帶來了一些寒意，四面的聲音一些些漸趨於沉寂，這時一切，都自由自在的入於夢境了，只有老王很興奮的，這麼也睡不着，只是從灑滿了月波與露珠的廣場上，這蹓躂到那蹓；想起他因在故鄉的先覺的人豪，他留在故鄉的美麗我家庭，以及他流浪的經歷，在這清涼的月夜裏，心中是一團憤火，在靈魂裏，是這憤火的哀鐘。

一年以前，他敵不住共黨的威嚇，他認清了抗戰的無𥙷，便另負一種責任參加和平運動，他最是不能忘悼的，是他告別故鄉躲在愛人懷裏痛哭的那一夜；那時他多喝了幾杯酒，神經失常得像瘋了一般，心頭塡滿了悲憤和別情，他的愛人緊緊的捏着他的手。

『我們的故鄉有溫暖的太陽，有光明的歷史，有豐富的產物，有美麗的山河，雖則赤色的氛圍籠罩了這一切，愛；我怎麼願意離去呢』？

『愛：你得離去，即刻的離去；爲我們所渴望着的和平而努力，奮鬥，使歷史永巍光榮，河山越發生色，才是你應盡的責任啦！』

『我……我不能過去，還有一個你在喲！……』

『醒來，愛：現在還不是時候，你不要忘了共黨給予我的痛苦，這不僅是我們兩個人的問題，我倆愛的，現實在爭得了和平之光之後，我永遠永遠是你的，愛人去吧！去奮鬥吧！』……

老王自從有了意識的時候起，那種悲憤的情緒，便時時摔擊上他的心頭，他離開了故鄉，於這悲憤之外，又常常對故鄉水火中的被壓迫者懷着不安的狀態，這種不快之感，在看着新政府治下的人們享受着自由之樂，尤其在這花鳥怡人的春日與月白風清的深夜，更其如怒濤一般充滿了他的全身。

今夜老黃怕再也沒有入夢的可能了吧！往返的在草地上踱着，呼吸新鮮的空氣，對着沉沉的夜景，思潮不停地起伏。

『我相信我們中國人』

戰爭與和平

他如此在想：『不論和世界上那一個國家，都是一樣，有他的自由，有他的需要，這種天賦的權利，誰都不能剝奪的呀』！……『我更其相信，不論那一個政府如要剝奪人們的權利，施淫威於人們，那人們便有制止或矯正他的義務』，……『啊！欲亡中國的共產黨呀！一九三七年是你給我們落離的難忘的不幸的日子！……啊！和平之光呀！你來洗滌我故鄉被壓迫者的瘡身的創傷』……！

老黃一面在想，一面繼續往返地踱着，脚尖兒早被露水透濕了，可是還沒有覺得，時間已近午夜，遠近的燈火熄滅了大半，月已微斜，星辰疏疏落落的在那兒閃爍，這時他的摯友老李在銀白色的月波中匆忙的走來。

『老王：時候不早了，怎不同去睡呢？清涼的月夜裏，你一個人在這裏發呆幹麼？』

他停住了脚步，側着身望了老李一眼，又把頭兒掉轉過去，仰看高掛的明月，身子動也不動，老李向前一手捏着他的手，一手撫着他的額，低低的說：

『手兒這般的涼，頭又那麼的熱！』

老李放了老王的手，徘徊一會，又站到老王面前。

『怎麼啦！你又在發呆麼？可又想起了什麼？老王子：你得保重，當心自己的身子』，『老李！你且莫爲我担心，我原是這樣的，今夜我的宦感，怎麼也不能禁其流瀉了』。

『朋友：你宦感些什麼？莫不是想起了你的家麼？』他們移動了脚步，坐在長堤旁垂楊下的長椅上，柳枝的蔭影，在他們的身上不住的浮動，柳林前的池塘裏，不時的傳來『閣，閣』的蛙聲；盪漾於萍藻間的月影，好像永沒有靜止的時候。

『家麼？幾次的洗劫，什麼都沒有的了。如今啊！我這遊子的魂夢，依然縈繞在母親的身旁，可是啊！我的母親，竟憂慮得不了：……』

『朋友：莫過分悲哀吧！你近來的態度有些失常了；你媽病了，你的愛人自會去服侍的，何必焦急呢？』『那裏能够呢』，聽說在我走後的不久，因環境的愈加惡劣，也離開了故鄉了，……至今還得不到一點兒消息，……

老王的淚珠一顆一顆的滴落手面，又滑到草地上，眼前的夜景，越發模糊迷然。

『朋友：你切莫焦急吧，你看，隨和平運動產生了新中央政府，各地都沸騰的在響應着，人類的靈感還沒有盡喪，地球還沒整個的冷滅，我們懷着熱血，努力前進，掙取我們的光明！』『啊，努力前進，照我們領導者的指示向前進！』『啊，老李！你知道麼？我的心頭，像有烈火在燃燒；我的腦海，掀起了駭浪的狂潮，讓我高歌一曲吧！』

月波照耀在這光明的大地，

月波盪漾在這嬌嬌的水面，

那明月直下的西天喲！

有我們先覺者做領導，

我們的先覺者有不可測度的思想，

將偉大的和平運動告成，

我們人類思想史上的莊嚴喲！

塔與輝煌的塔尖而同聳，

× × ×

只是留在故鄉的朋友們，

如今受盡了赤匪的欺凌，

慶祝還都的和平音響喲，

被他們的阻力隔絕盡淨！

× × ×

我們的先覺振臂一呼，

領導着羣衆踏上坦途，

不惜的赤匪的武力喲！

前面就是你葬身的末路！

× × ×

朋友：我們的更生的日子到了，

快向着那光明，努力奮鬥！

非武力抵抗聲中的壓迫者喲，

將在燃燒的新精神中而新生。

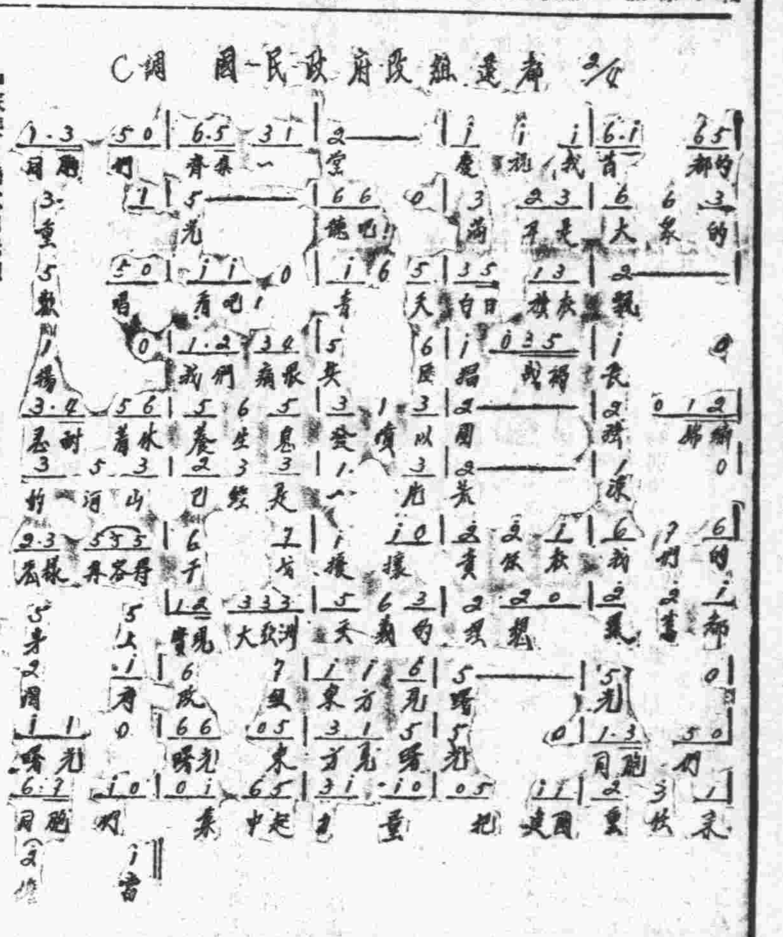

和與平

・立木・

國府還都，已告初步成功，今日全國民衆擧行慶祝國府還都擁護和平大會，各地對於和平之熱烈，可以概見。但是和平運動進入新的階段，已經表示過，目下的情形祇能說切實根據平等互惠的原則以達到獨立自主的和平，尚有待於全國人民的努力和日本朝野的諒解。此話實在不錯，實在有很深奧的道理在內。

分析言之，『和』與『平』可以爲兩件事，『和』是和好，『平』是平等。倘若能够彼此和好，又能平等相待，那才得稱爲和平。

和與平有相互連帶之關係，和然後能平，平而後可以保持其和之局面，倘若不平，一定不能相和；假使不和，當然共間有不平的。現在國府還都，不過做到了一個和字，事實上也不過向一個和字努力而已。而努力於和亦必要求其平，然後方可達到和平之目的。和與平可以分開來講，但還是不能割裂的，中國國民革命之目的在求國家民族之平等自由，也是求和平之實現。所謂民族國家之平等，即是和平之最根本條件。

我們該努力於『和』，同時更該努力使一切不平爲『平』。

佳話

王京

老太太流着眼淚，但她並不是悲傷，她原很快樂，因爲以往一幕喜劇使得她憧憬，使得她憧憬快樂得流着眼淚了。

她祇一舐嘴唇，敏感地覺得自己的眼淚含一絲甜意，而那的表情格外關歡悅，雖然眼淚還是不斷地流……。

六歲的小孩子『呀呀』的從內屋蹣跚地跑出來，脚步是那麼漂浮，像一個小不倒翁似的東傾西斜着，看樣子也得替他捏一把汗，然而，他却始終沒有跌倒而走到祖母身邊來了。

『奶！說，說個故事寶寶聽，說……』

老祖母臉上的縐紋更顯得多，像蜘蛛結了網，這就是說笑得更得意了，白髮的小孫子，是她的靈魂，這靈魂走到她的身邊，她就覺得世界上一切都好，連自己的衰老也像給消失了。

『寶寶，好，奶說，先給我聞一個嘴。』

小孩子依了條件，兩顆小鈴兒似的眼睛，用了天眞的光芒，十分注意的看祖母用手帕揩着眼角，小心裏疑問着，『奶曾經哭來着……？』

『乖孩子，坐到奶身上來……』奶說。

『我今天說個故事，你聽好，是眞的的。』她繼續着，淚眼使出做夢一般的彩色：『你爸爸原有兄弟三個，三個都是當兵的。十年前他們都被政府叫去打仗了，那時他們認爲的敵人，就是和你爸爸最要好的那個人的國家裏的人，打仗打了三年，結果你爸爸的三個兄弟都被打死了，就連他們的屍首也尋不着，你爸爸當時也在軍隊裏，從事打仗，當他聽到他的三個兄弟被打死的時候，他簡直發了瘋，於是在軍隊作戰，便格外拚命，他以爲他要爲他的兄弟報仇，就非拚死打仗，但是打來打去，總是失敗，兄弟的仇根本就沒有報復機會。後來他在重慶，忽然看到一般共產黨，和他們摩擦起來，共產黨是不打仗的，送死的祇有像你爸爸那種傻傢伙，當你爸爸明白了打仗並不能爲兄弟報仇的時候，他才覺悟到他自己連他的兄弟三個爲什麼要毫無目的去打仗？結果打死了三個兄弟還不能報仇？他經過這樣的刺激，他便把打仗這會事細細的研究了一下，他才發現他要打的仇人並不是對方，而恰恰却是那般該死的共產黨，唉，你眞不知道那般共產黨是怎樣的壞，要打起比喻來，他們眞像鬼一樣的可恨可怕。你爸爸看破了這一點，並且知道『怨仇宜解不宜結』，自己兄弟的事實上並不是被對方打死的，打死他兄弟的還是共產黨，到那時候，於是他才明白要報仇就得和共產黨拚命，因此你爸爸就抱定要和共產黨拚命的主義，不過，你要知道，重慶在那時候完全是共產黨的天下，一舉一動都被看牢牢的，報仇的機會實在少，況且你爸爸又是一個單身人，沒有什麼力量，不過正在進退兩難的時候，重慶的政府裏面忽然有一位汪先生，他也感到打仗並不是救國的，非要剷除那般共產黨，和對方講求眞正的和平，也還是不能救國的，於是他便提出這一點救國的意見請重慶政府採納，誰知重慶政府竟不聞不問，汪先生知道在這裏這樣蹲下去，總歸是沒有辦法的，所以便離開了那個共產黨盤踞着的魔窟——重慶，聯合許多眞正愛國救國的人，來提倡和平反共建國，你爸爸便是那時候隨同汪先生一同脫離重慶的一份子。』老太太說到這兒，似有無限感慨的樣子，略爲休息了一下，但，孩子的急速的問語又響亮了：

『奶，說，說後來怎樣？』

『後來嗎？唉，你爸爸隨了汪先生吃盡千辛萬苦，從努力的奮鬥中，方才把國民政府從重慶遷還到南京來，而那時領導和平運動的汪先生，便是國民政府還都後的第一任主席，這且不提，你爸爸到了南京，更證明了對方實實在在並不是仇人，並且還是好朋友，好兄弟；有一次他到一個朋友家裏去，朋友家裏恰巧有一位友邦的軍人，他爲好奇心的驅使，就和友邦的軍人大談起來了，由談話中，他明白友邦的人民一樣愛中國，一樣和中國人要好，根本沒有一點仇恨的意思，至於所以會彼此打仗的緣故，就是由於共產黨從中作祟才發生的，你爸爸經過這一番誠懇的解釋，心裏更覺得友邦實在一個再好沒有的鄰居……，然而再細談時，這位友邦軍人正是你爸爸幼年時的同學呢！從此以後，你爸爸一方面在幹着和平運動，一方面便特別和這位友邦軍人要好起來，大家關係越交越好，越好越深，後來並且攝那位友邦軍人談，他便是曾經和你三個叔叔對敵過的人！你想想，他們當初是敵人，見了就要打，要不是你爸爸覺悟到抗戰亡國，和平才是救國的大道理，那末你想我們這個家怎能美滿呢？你爸爸也怎能把仇人，忽然變成最要好的人呢？況且現在仇也報了，共產黨已經沒有了，多好？……』

做奶奶的話還未說定，門外來了一個軍人，用着很興奮的態度向寶寶說：

『寶寶，我今天帶你去看慶祝國府還都十週紀念大會去，眞好玩！』

作者白：今天是慶祝國府還都的紀念日，我想在十年後的今日，一定會在民間流傳着類似上面的一段佳話！

還都瑣寫

・敏・

首都確實有了新的氣象，尤其是慶祝國府還都的今天，這是毋庸宣傳，也絕對不能假借，事實擺在眼前是最有效力的明證。你瞧：每個人們臉上發出會心的微笑；你聽：和平歌聲從首都一直傳播到綫遠的赤色圈裏；更有瞻不見聽不到，在每個人心板上刻劃出『和平反共建國』的共鳴！

假如我是一隻鳥，我不願翺翔在赤色瀰漫砲火洗禮的氛圍裏，我願意在雜花生樹江南草長的原野上，自由自在的唱着歌。

全國民衆慶祝還都，各機關，團體學校，均放假一天。

康福多　純淨及含維性　片劑液劑　功效相同

國藥淋濁丸　△五淋白濁：急慢分治：每盒一元　△藥力超羣：除根神速：甲種治急性　乙種治慢性　此丸行銷本京十餘年，治愈淋病數萬人，功效之神奇無庸贅述　蘇州濟羣藥社發行　南京經理夫子廟東首廣生藥房各藥房均售

強身保腎丸　蘇州立愈堂發行　南京經理夫子廟東首廣生藥房各藥房均售

遺精早洩　外治妙藥　愛力多　蘇州濟羣藥社經理　南京夫子廟東首廣生藥房各藥房均代售

菜館類

元記　別有天菜社　新此春光明媚雅人深致各界宴會行樂及時本社全部振刷一新，房間華麗設備以開筵以坐花飛羽觴而醉月斯此時也敢請食品應有盡有足以招待如蒙惠顧無任歡迎　地址　夫子廟新姚家巷口　電話二二四三九號　A523

明湖春粵菜館　諸君如欲叫菜定廳請撥電話二三一八五四號　廣州時菜　星期美點　地址中山路四一號東和劇場對過　A521

浙紹六華春酒菜館　地址貢院東街　電話二二七四七號　A522

樂園飯店　本社專辦維新筵席改良和菜各省佳餚零折碗菜隨意便酌早晨細點應有盡有蘇滬秀妹隨堂招待如蒙惠顧竭誠歡迎　地址朱雀路一百三十一號　A524

大東酒樓　高尚酒席應時佳餚零折碗菜隨意小酌早茶細點早晨茶資奉送　特聘請新到蘇滬妙齡名妹招待服務慇勤承蒙賜顧特別歡迎　地址夫子廟貢院東街　A527

太平洋酒菜館　本號附設津川名菜女子招待空氣流通　咖啡部各種筵席房間清潔如蒙惠顧　隨意便酌坐位寬暢特別歡迎　地址夫子廟貢院東街　電話二一七四八　A531

豫豐泰協記酒菜社　地址新姚家巷廿九號　電話二三〇六一號　經濟小酌　熱酒燙吃　大小宴會有應盡有　A532

好好樓酒菜社　定辦筵席應時便酌隨堂侍候荷蒙賜顧　玲俐侍役不勝歡迎　特請名師精製京江餚點維揚細點敬請嘗試便知言不謬也　地址夫子廟首都對面　A529

新開吳宮飯店　各界旅客注意　房間優美佈置新穎附設浴室體貌週到　器具摩登花園別緻清潔衛生開幕伊始　體堂富麗空氣新鮮茶房訓練定價低廉　地址慧園街四號　電話二二九二四　A526

福昌飯店　甲等房間每天日金十五円　乙等房間每天日金十二円　早茶日金一円五十錢法幣一元七角五分　午餐日金二円五十錢法幣三元　晚餐日金三円法幣三元五角　A533　電話22577（二樓）餐廳　電話21695（二樓）旅館　電話21696（三樓）旅館　電話21697（四樓）旅館　電話21698（五樓）餐廳　南京中山路五十七號

大陸西餐館　牛肉莊　自製各種德式香腸火腿選運青島黃牛肉各種食品一應俱全　中山路一一七號　電話二二〇九三號　中山路二二五號

茶食類

夫子廟　小蘇州茶食糖果號　自製茶食糖果應時罐頭食品一律上市　按時各色細點洋酒啤酒汽水一湖州粽子一葷素蔘豆糕　椒鹽新糖應時茨菇片　A534

馬慶康公司新出品　電爐烘製奶油威化餅乾　桔子檸檬香草巧克力味　又酥又脆眞好吃　每包一角二分　A536　地址中華路一六五號

祥和南貨食品　中華路一二五　豆沙火腿鹹肉粽子　葷素蔘豆糕　白沙枇杷梨膏　三和罐頭醬菜　各種水果罐頭　橘汁汽水啤酒　A535

萃華罐頭食品第一支店　新近到有上海海寗洋行甜心牌大批乒乓糖　零躉批發定價克己欲購從速（珠江路西口）A537

夫子廟太平村支店　椒鹽欖子　玫瑰半梅　九製梅皮　桂花欖糖　平湖糟蛋　透味燻魚　葷素綠豆糕　鮮肉夾沙粽子